



แผนพัฒนาท้องถิ่น
(พ.ศ.๒๕๖๑ - ๒๕๖๕)

เทศบาลตำบลไชย้อย

เทศบาลตำบลไชย้อย อำเภอไชย้อย
จังหวัดเพชรบุรี

สารบัญ

หน้า

- | | |
|---|-----------|
| ๑. ส่วนที่ ๑ สภาพทั่วไปและข้อมูลพื้นฐานของเทศบาลตำบลเขาย้อย | ๑ - ๑๔ |
| ๒. ส่วนที่ ๒ ยุทธศาสตร์ขององค์กรปกครองส่วนท้องถิ่น | ๑๕ - ๒๓ |
| ๓. ส่วนที่ ๓ การนำแผนพัฒนาท้องถิ่นไปสู่การปฏิบัติ | ๒๔ - ๑๕๔ |
| ๔. ส่วนที่ ๔ การติดตามและประเมินผล | ๑๕๕ - ๑๖๑ |

ส่วนที่ ๑

สภาพทั่วไปและข้อมูลพื้นฐานของเทศบาลตำบลเขาย้อย

ประวัติ เทศบาลตำบลเขาย้อยได้เปลี่ยนแปลงฐานะมาจากสุขาภิบาลเขาย้อย ตาม พ.ร.บ. เปลี่ยนแปลงฐานะสุขาภิบาลเป็นเทศบาล พ.ศ.๒๕๔๒ ประกาศในราชกิจจานุเบกษา เล่มที่ ๑๑๖ ตอนที่ ๙ ก ลงวันที่ ๒๔ กุมภาพันธ์ ๒๕๔๒ และมีผลบังคับใช้ตั้งแต่วันที่ ๒๕ พฤษภาคม ๒๕๔๒ โดยเปลี่ยนแปลงฐานะจากสุขาภิบาลเป็นเทศบาลตำบลเขาย้อย

สัญลักษณ์ของเทศบาล เป็นรูปภูเขาชื่อเขาย้อย ซึ่งเป็นภูเขาที่มีความสวยงามตามธรรมชาติ เป็นแหล่งท่องเที่ยวที่สำคัญของจังหวัดเพชรบุรี มีเพชรส่องสว่างอยู่เหนือยอดเขา แสดงถึงคำว่าจังหวัดเพชรบุรี

๑. ด้านกายภาพ

๑.๑ ลักษณะที่ตั้ง

เทศบาลตำบลเขาย้อย ตั้งอยู่ในพื้นที่ หมู่ที่ ๕ ตำบลเขาย้อย อำเภอเขาย้อย จังหวัดเพชรบุรี อยู่ห่างจากจังหวัดเพชรบุรี ๒๒ กิโลเมตร ห่างจากกรุงเทพฯ ตามถนนเพชรเกษม (สายเก่า) ๑๓๗ กิโลเมตร ตามทางหลวงแผ่นดินหมายเลข ๓๕ สายธนบุรี – ปากท่อ (พระราม ๒) ๙๗ กิโลเมตร

อาณาเขต

- ทิศเหนือในพื้นที่ของตำบลบางเค็ม จรดตำบลห้วยโรงอำเภอเขาย้อย จังหวัด เพชรบุรี
 - ทิศใต้ ในพื้นที่ตำบลทับคาจ จรดตำบลหนองปรัง อำเภอเขาย้อย จังหวัดเพชรบุรี
 - ทิศตะวันออก จรดหมู่ที่ ๗ ตำบลเขาย้อย ตำบลหนองปรัง ตำบลหนองปลาไหล อำเภอเขาย้อย จังหวัดเพชรบุรี และบางส่วนของพื้นที่อำเภออัมพวา จังหวัดสมุทรสงคราม
 - ทิศตะวันตก จรดหมู่ที่ ๑,๒,๔ ตำบลทับคาจ หมู่ที่ ๑,๒ ตำบลเขาย้อย หมู่ที่ ๑,๒ ตำบลสระพัง และตำบลหนองชุมพล อำเภอเขาย้อย จังหวัดเพชรบุรีระยะห่างจากจังหวัด ๒๒ กิโลเมตร
- พื้นที่** มีพื้นที่ ๔๐ ตารางกิโลเมตร หรือประมาณ ๒๕,๐๐๐ ไร่

๑.๒ ลักษณะภูมิประเทศ

พื้นที่ส่วนใหญ่ของเทศบาลตำบลเขาย้อย มีลักษณะพื้นที่เป็นภูเขาและ ที่ราบสูงทางด้านทิศตะวันตก ซึ่งในส่วนที่มีเขตติดต่อกับพื้นที่ของอำเภอหนองหญ้าปล้องและเป็นพื้นที่ ลาดเอียงไปทางทิศตะวันออก มีพื้นที่ทำนาสลับกันไปในเขตพื้นที่ตำบลสระพังและตำบลเขาย้อย ลักษณะของดินภูเขา คือ ดินปนหินกรวดหรือลูกรัง ในเขตเทศบาลตำบลเขาย้อยมีภูเขาที่สำคัญอยู่จำนวน ๑ ลูก คือ ภูเขาเขาย้อย มีลำคลองสาธารณะและแหล่งน้ำธรรมชาติไหลผ่านเขตเทศบาล จำนวนหลายสาย เช่น ห้วยตุ๊กตุ๊ก ห้วยหลวง ห้วยตาห้า เป็นต้น มีคลองชลประทาน ซึ่งรับน้ำจากจังหวัดราชบุรี ฝั่งขวา ไหลผ่าน คือ คลองใหญ่ ๑ ขวา คลองสาย ๒๑ ซ้าย สายใหญ่ ๑ ขวา คลองสาย ๒๒ สายใหญ่ ๑ ขวา มีน้ำที่สามารถใช้ในการเกษตรได้ตลอดทั้งปี

๑.๓ ลักษณะภูมิอากาศ

จังหวัดเพชรบุรีอยู่ติดอ่าวไทย เทศบาลตำบลเขาย้อยจึงได้รับอิทธิพลของลมมรสุมตะวันออกเฉียงใต้ในฤดูฝน ซึ่งมีผลทำให้ฝนตกชุก และอิทธิพลจากลมมรสุมตะวันออกเฉียงเหนือในช่วงฤดูหนาว จึงทำให้มีอากาศหนาวเย็นในช่วงเวลาดังกล่าว สามารถแบ่งฤดูกาลออกเป็น ๓ ฤดู

- ฤดูร้อน เริ่มตั้งแต่เดือนมีนาคม-เมษายน
- ฤดูฝน เริ่มตั้งแต่เดือนพฤษภาคม-พฤศจิกายน
- ฤดูหนาว เริ่มตั้งแต่เดือนธันวาคม-กุมภาพันธ์

๑.๔ ลักษณะของดิน

ลักษณะดินของจังหวัดเพชรบุรี ส่วนใหญ่เป็นดินเหนียวและดินเหนียวปนทรายในพื้นที่บริเวณที่ราบตอนกลางของจังหวัด ดินเหนียวถึงดินร่วนปนกรวดและเศษหินในบริเวณที่ราบสูงทางด้านตะวันตก และเป็นลักษณะดินร่วนเหนียวในบริเวณพื้นที่ราบชายฝั่งทะเลทางด้านตะวันออก แต่อย่างไรก็ตามถึงแม้สภาพดินส่วนใหญ่จะมีความอุดมสมบูรณ์แต่บางพื้นที่ที่ดินมีปัญหา คือ ดินตื้น ครอบคลุมพื้นที่ประมาณร้อยละ ๑๕ ของพื้นที่ทั้งจังหวัด ส่วนใหญ่อยู่ตอนล่างของอำเภอท่ายาง และบางส่วนของอำเภอเขาย้อย

๒. ด้านการเมือง/การปกครอง

๒.๑ เขตการปกครอง

๑. มีเขตการปกครอง ๔ ตำบล ๒๑ หมู่บ้าน
๒. ตำบลเขาย้อย มี ๗ หมู่บ้าน อยู่ในเขตเทศบาล ๖ หมู่บ้าน คือ หมู่ที่ ๑-๖ หมู่ที่มี
๓. พื้นที่เต็ม คือ หมู่ที่ ๓,๔,๕,๖ หมู่ที่มีพื้นที่บางส่วน คือ หมู่ที่ ๑ และหมู่ที่ ๒
๔. ตำบลบางเค็มมี ๖ หมู่บ้าน คือ หมู่ที่ ๑ - ๖ (เต็มพื้นที่ทั้งตำบล)
๕. ตำบลทับคา มี ๕ หมู่บ้าน คือ หมู่ที่ ๑ - ๕ หมู่ที่มีพื้นที่เต็ม คือ หมู่ที่ ๓ และหมู่ที่ ๕
๖. ๕ หมู่ที่มีพื้นที่บางส่วน คือ หมู่ที่ ๑, ๒ และหมู่ที่ ๔
๗. ตำบลสระพังมี ๔ หมู่บ้าน คือ หมู่ที่ ๑ - ๔ หมู่ที่มีพื้นที่เต็มคือ ๓, ๔ และหมู่ที่มี
๘. พื้นที่บางส่วน คือหมู่ที่ ๑ และหมู่ที่ ๒

๒.๒ การเลือกตั้ง

เทศบาลตำบลเขาย้อย ประกอบด้วยสภาเทศบาล และนายกเทศมนตรี

สภาเทศบาลตำบลเขาย้อย ประกอบด้วยสมาชิกสภาเทศบาลที่มาจากการเลือกตั้งโดยตรงของประชาชน จำนวน ๑๒ คน

ผู้บริหาร และผู้ช่วยเหลือในการบริหารราชการของเทศบาล ประกอบด้วยนายกเทศมนตรี ๑ คน รองนายกเทศมนตรี ๒ คน ที่ปรึกษานายกเทศมนตรี ๑ คน และเลขานุการนายกเทศมนตรี ๑ คน

เขตการเลือกตั้ง แบ่งเป็น ๒ เขต เขตเลือกตั้งที่ ๑ ประกอบด้วย ตำบลบางเค็ม หมู่ที่ ๑-๖, ตำบลสระพัง หมู่ที่ ๑-๔, ตำบลเขาย้อย หมู่ที่ ๑ เขตเลือกตั้งที่ ๒ ประกอบด้วย ตำบลเขาย้อย หมู่ที่ ๒ - ๖, ตำบลทับคาง หมู่ที่ ๑ - ๕

การแบ่งส่วนราชการ กรมส่งเสริมการปกครองส่วนท้องถิ่นได้กำหนดให้เทศบาลตำบลเขาย้อย เป็นเทศบาล ชั้น ๖ และกำหนดส่วนการบริหารงาน ออกเป็น ๖ ส่วน คือ

๑. สำนักปลัดเทศบาล
๒. กองคลัง
๓. กองช่าง
๔. กองสาธารณสุขและสิ่งแวดล้อม
๕. กองการศึกษา
๖. กองสวัสดิการและสังคม

มีอัตรากำลัง จำนวน ๑๑๒ อัตรา ดังนี้

๑. พนักงานเทศบาล	จำนวน	๓๑	อัตรา
๒. ลูกจ้างประจำ	จำนวน	๑๐	อัตรา
๓. พนักงานจ้างตามภารกิจ	จำนวน	๓๐	อัตรา
๔. พนักงานจ้างทั่วไป	จำนวน	๔๒	อัตรา
๕. ข้าราชการครู	จำนวน	๖	อัตรา
๖. พนักงานจ้างครู	จำนวน	๒	อัตรา
	รวม	๑๒๑	อัตรา

๓. ประชาชน

๓.๑.๑ ข้อมูลเกี่ยวกับจำนวนประชากร (ข้อมูล ณ สิงหาคม ๒๕๖๔)

ตำบล	ชาย	หญิง	รวม
บางเค็ม	๑,๗๓๗	๑,๘๙๕	๓,๖๓๒
สระพัง	๑,๓๖๗	๑,๕๐๕	๒,๘๗๒
เขาย้อย	๒,๖๒๘	๒,๘๔๗	๕,๔๗๕
ทับคาง	๑,๓๕๑	๑,๕๓๙	๒,๘๙๐
รวม	๗,๐๘๓	๗,๗๘๖	๑๔,๘๖๙

๓.๑.๒ จำนวนครัวเรือน

ตำบล	จำนวน/หลัง
บางเค็ม	๑,๘๕๕
สระพัง	๒,๓๗๓
เขาย้อย	๒,๓๘๐
ทับคาง	๑,๒๒๘
รวม	๗,๘๓๖

ที่	ตำบล	จำนวนประชากรของเทศบาลตำบลเขาย้อย (เปรียบเทียบย้อนหลัง ๔ ปี)							
		พ.ศ. ๒๕๕๙		พ.ศ. ๒๕๖๐		พ.ศ. ๒๕๖๑		พ.ศ. ๒๕๖๒	
		ชาย	หญิง	ชาย	หญิง	ชาย	หญิง	ชาย	หญิง
๑	บางเค็ม	๑,๗๗๗	๑,๙๓๖	๑,๗๔๖	๑,๙๑๘	๑,๗๔๔	๑,๘๙๗	๑,๗๓๗	๑,๘๙๕
๒	สระพัง	๑,๓๕๓	๑,๔๙๖	๑,๓๖๕	๑,๔๙๘	๑,๓๖๓	๑,๔๘๙	๑,๓๖๗	๑,๕๐๕
๓	เขาย้อย	๒,๖๓๘	๒,๙๐๔	๒,๖๒๔	๒,๘๕๔	๒,๖๓๓	๒,๘๖๐	๒,๖๒๘	๒,๘๔๗
๔	ทับคาง	๑,๓๖๑	๑,๕๓๙	๑,๓๗๔	๑,๕๓๙	๑,๓๕๖	๑,๕๕๑	๑,๓๕๑	๑,๕๓๙
รวม		๗,๑๒๙	๗,๘๗๕	๗,๑๐๙	๗,๘๐๙	๗,๐๙๖	๗,๗๙๗	๗,๐๘๓	๗,๗๘๖
		๑๕,๐๐๔		๑๔,๙๑๘		๑๔,๘๙๓		๑๔,๘๖๙	

๓.๒ ช่วงอายุและจำนวนประชากร

ประชากร ของเทศบาลตำบลเขาย้อย (พ.ศ. ๒๕๖๒)			
ประชากร	หญิง	ชาย	ช่วงอายุ
จำนวนประชากรเยาวชน	๑,๓๐๒	๑,๒๔๒	อายุต่ำกว่า ๑๘ ปี
จำนวนประชากร	๔,๔๘๔	๔,๖๖๘	อายุ ๑๘ - ๖๐ ปี
จำนวนประชากรผู้สูงอายุ	๑,๓๗๙	๑,๙๕๓	อายุมากกว่า ๖๐ ปี
รวม	๗,๑๖๕	๗,๘๖๓	ทั้งสิ้น ๒,๓๓๒ คน

หมายเหตุ : ข้อมูลจากสำนักทะเบียนอำเภอเขาย้อย (ข้อมูล ณ มิถุนายน ๒๕๖๒)

๔. สภาพทางสังคม

๔.๑ การศึกษา

ที่	ชื่อสถานศึกษา	อนุบาล	ป.๑-ป.๓	ป.๔-ป.๖	ม.๑-ม.๓	ม.๔-ม.๖	ปวช.	จำนวนนักเรียน
๑	โรงเรียนวัดกุฎี	๒๕	๓๙	๔๘	๔๑	-	-	๑๕๓
๒	โรงเรียนวัดโพธิ์	๘	๗	๑๐	-	-	-	๒๕
๓	โรงเรียนวัดหนองส้ม	๒๑	๒๐	๒๓	-	-	-	๖๔
๔	โรงเรียนบ้านสระพัง	-	๗	๙	-	-	-	๑๖
๕	โรงเรียนบ้านเขาย้อย	๓๐	๗๘	๙๖	-	-	-	๒๐๔
๖	โรงเรียนวัดท้ายตลาด	๓๕	๔๕	๔๔	-	-	-	๑๒๔
๗	โรงเรียนบ้านวัง (ยุบ)	-	-	-	-	-	-	-
๘	โรงเรียนวัดยาง	๑๕	๕๓	๗๙	-	-	-	๑๔๗
๙	โรงเรียนวัดดอนทราย	๑๔	๒๓	๑๗	-	-	-	๕๔
๑๐	โรงเรียนวัดเทพประชนนิมิตร	๘	๑๕	๑๙	-	-	-	๔๒
๑๑	โรงเรียนเขาย้อยวิทยา	-	-	-	๕๒๖	๒๗๔	๘	๘๐๘
๑๒	โรงเรียนโยธินบูรณะ เพชรบุรี	-	-	-	๒๐๔	๙๙	๒๐	๓๒๓
๑๓	โรงเรียนวัดเขาย้อยไพฑูริย์อุปถัมภ์	๒๙๓	๓๖๒	๓๐๓	-	-	-	๙๕๘
รวม		๔๔๙	๖๔๙	๖๔๘	๗๗๑	๓๗๓	๒๘	๒,๙๑๘

ที่	ชื่อสถานศึกษา	จำนวนเด็ก
๑	ศูนย์พัฒนาเด็กเล็กวัดยาง	๓๐
๒	ศูนย์พัฒนาเด็กเล็กทับคาง	๑๗
๓	ศูนย์พัฒนาเด็กเล็กวัดหนองส้ม	๒๙
๔	ศูนย์พัฒนาเด็กเล็กวัดดอนทราย	๓๙
๕	ศูนย์พัฒนาเด็กเล็กวัดกุฎี	๒๐
	รวมทั้งสิ้น	๑๓๕

๔.๒ การสาธารณสุข

๑. โรงพยาบาลในเขตพื้นที่สังกัดกระทรวงสาธารณสุข

ท้องถิ่น จำนวน - แห่ง เติงคนไข้ จำนวน - เติง

เอกชน จำนวน - แห่ง เติงคนไข้ จำนวน - เติง

รัฐบาล จำนวน ๑ แห่ง เติงคนไข้ จำนวน ๓๒ เติง

๑.๑ โรงพยาบาลส่งเสริมสุขภาพตำบล จำนวน ๔ แห่ง

๑.๒ สำนักงานสาธารณสุขอำเภอ จำนวน ๑ แห่ง

๒. บุคลากรทางการแพทย์ที่ปฏิบัติหน้าที่ในสถานพยาบาลทุกแห่งทุกสังกัด ในเขตพื้นที่

- แพทย์ จำนวน ๕ คน - พยาบาลวิชาชีพ จำนวน ๔๖ คน

- ทันตแพทย์ จำนวน ๔ คน - เภสัชกร จำนวน ๕ คน

- เจ้าพนักงานสาธารณสุขชุมชน ๗ คน - อสม. จำนวน ๒๗๗ คน

๓. ผู้เข้ารับการรักษาในสถานพยาบาล

๓.๑ คนไทย ๑๐๗,๒๘๐ คน

๓.๒ แรงงานต่างด้าว ๑๓,๔๑๓ คน

๓.๓ อื่นๆ ๖๘๑ คน

๔. ประเภทการเจ็บป่วยที่เข้ารับการรักษาในโรงพยาบาล

๔.๑ อายุรกรรม ๖๒,๗๒๘ ราย

๔.๒ ศัลยกรรม ๒๓,๐๘๑ ราย

๔.๓ ทันตกรรม ๑๑,๒๐๙ ราย

๔.๔ อุบัติเหตุ ๕,๐๕๘ ราย

๔.๕ กุมารเวช ๓,๐๐๖ ราย

๔.๖ สูติกรรม ๒,๙๖๒ ราย

๔.๗ แพทย์แผนไทย ๘,๓๗๒ ราย

๔.๘ กายภาพบำบัด ๗,๙๑๖ ราย

๔.๙ อื่นๆ - ราย

๕. โรคที่พบบ่อย ได้แก่ ไข้หวัด ความดันโลหิตสูง ติดเชื้อทางเดินหายใจ เบาหวาน ระบบกล้ามเนื้อ Dyspepsia

๖. โรคระบาด ได้แก่ มือ เท้า ปาก ไข้เลือดออก ตาแดง อีสุกอีใส

๗. โรคอุบัติใหม่ ได้แก่ - ไม่มี -

ที่มา : โรงพยาบาลเขาย้อยและรพ.สต.

๔.๓ อาชญากรรม

ประเภทคดี	ปี ๒๕๖๑	ปี ๒๕๖๒
	จำนวน (คดี)	จำนวน (คดี)
การลักทรัพย์	๑๙	๗
ยาเสพติด	๒๔๖	๘๙
การพนัน	๓๖	๑๑
ฆาตกรรม	๔	๓
ทำร้ายร่างกาย	๖	๕
ความรุนแรงในครอบครัว	-	-
การข่มขืน	๒	-
ทำผิดกฎจราจร	๑๐,๕๙๙	๒,๙๙๑
อื่นๆ	-	-

ที่มา : สถานีตำรวจภูธรเขาย้อย

๔.๔ ยาเสพติด

ปัญหายาเสพติดในเขตเทศบาลตำบลเขาย้อย สถานะปัญหาเสพติด ปี ๒๕๖๐ จังหวัดเพชรบุรี ของอำเภอเขาย้อย อยู่ในระดับปัญหาปานกลาง

- จังหวัดเพชรบุรีมีการจับกุมยาเสพติด อยู่เป็นลำดับที่ ๗ จาก ๘ จังหวัดในพื้นที่ภาค ๗ (๑.สุพรรณบุรี ๒.ราชบุรี ๓.นครปฐม ๔.กาญจนบุรี ๕.ประจวบคีรีขันธ์ ๖.สมุทรสาคร ๗.เพชรบุรี ๘.สมุทรสงคราม)

- ตัวยาที่มีการจับกุมมากที่สุด ได้แก่ ยาบ้า กัญชา ไอซ์
 - กลุ่มผู้ค้าเสี่ยยาเสพติดจะใช้เส้นทางรถยนต์ผ่านถนนพระราม๒ เพชรเกษม ผ่านไปยังภาคใต้ โดยรูปแบบที่หลากหลาย เช่น มีรถตรวจการณ์/รถคุ้มกันตลอดเส้นทาง มีการซุกซ่อนในรถบรรทุกที่ดัดแปลง/การซุกซ่อนในรถทัวร์ และลำเลียงไปกับขบวนรถไฟ

๔.๕ การสังคมสงเคราะห์

ประเภทเบี้ยยังชีพ	จำนวนผู้ได้รับเบี้ยยังชีพ (ราย)			
	ปี ๒๕๖๐	ปี ๒๕๖๑	ปี ๒๕๖๒	เฉลี่ย ๓ ปี
ผู้พิการ	๓๔๖	๓๒๕	๓๖๔	๓๔๕
ผู้สูงอายุ	๒,๙๒๘	๒,๙๐๖	๒,๘๕๗	๒,๘๙๗
ผู้ป่วยโรคเอดส์	๒๕	๒๕	๒๕	๒๕

ชุมชน มีชุมชนจำนวนทั้งสิ้น ๒๔ ชุมชน

ที่	ชุมชน	รายชื่อประธานชุมชน	จำนวนคณะกรรมการ
๑	ชุมชนบ้านสระพัง	นางสำลี เกตุมณี	๑๐
๒	ชุมชนพร้อมใจพัฒนาสระพัง	นางกุลศิริ โภทอง	๑๐
๓	ชุมชนบ้านสระพังร่วมใจ	ด.ต.สุริยะ ศิริเรือง	๑๐
๔	ชุมชนหนองส้ม ร่วมใจ	นางสยมพร กริชเพชรพรณ	๑๐
๕	ชุมชนบ้านกล้วยสามัคคี	นายประยูร พิกุลหอม	๑๐
๖	ชุมชนวัดโพธิ์ พัฒนา	นายเกยูร ปิยะนุสรณ์	๑๐
๗	ชุมชนบ้านหนองบัว	นายไพฑูรย์ พุ่มเจริญ	๑๐
๘	ชุมชนบางเค็มพัฒนา	นายพิศาล พวกสนิท	๑๐
๙	ชุมชนบ้านกล้วยสร้างสรรค์	นายสมบูรณ์ ยังเจริญ	๑๐
๑๐	ชุมชนหมู่ ๖ สามัคคี	นายพิศาล วงศ์สวาท	๑๐
๑๑	ชุมชนบ้านดอนทรายร่วมใจ	นายวาสนา สายสนิท	๑๐
๑๒	ชุมชนหนองแหน	นางน้ำเพชร อุ่นผง	๑๐
๑๓	ชุมชนบ้านท่าหอย	นายพา พรมรักษ์	๑๐
๑๔	ชุมชนบ้านบนสันติสุข	นางสาวจำรัส บุญพร้อม	๑๐
๑๕	ชุมชนบ้านกลางนา	นายพลอย สายเย็น	๑๐
๑๖	ชุมชนบ้านเขาย้อยหมู่ ๑ พัฒนา	นายวิเชียร เพชรน้อย	๑๐
๑๗	ชุมชนเขาย้อยบ้านบนพัฒนา	นางหทัยภัทร วงศ์ประเสริฐ	๑๐
๑๘	ชุมชนบ้านทางเกวียนพัฒนา	นางบุญเยี่ยม นาคกลั่น	๑๐
๑๙	ชุมชนห้วยแก้ว	นายสวาท อินทร์อาจ	๑๐
๒๐	ชุมชนห้วยหลวงร่วมใจ	นายชัยรัตน์ คชชา	๑๐
๒๑	ชุมชนวังใต้ร่วมใจพัฒนา	นายสำราญ อาจเอื้อม	๑๐
๒๒	ชุมชนเขาย้อยเมืองใหม่	นายณมานะ อ่ำกลัด	๑๐
๒๓	ชุมชนบ้านน้อยพัฒนา	นายเจริญ สุทธิประเสริฐ	๑๐
๒๔	ชุมชนอุดมสุข	นางสาวรัฐญา ทิชาวงศ์	๑๐

๕. ระบบบริการพื้นฐาน

๕.๑ การคมนาคมขนส่ง

- ทางหลวงแผ่นดิน เมื่อเดินทางจากกรุงเทพฯ อำเภอเขาย้อยเป็นอำเภอแรกของ จังหวัด เพชรบุรีซึ่งมีพื้นที่ติดต่อกับอำเภอปากท่อ จังหวัดราชบุรี เส้นทางคมนาคมที่สำคัญ คือ ทางหลวงแผ่นดิน หมายเลข ๔ (ถนนเพชรเกษม) ห่างจากกรุงเทพฯ ๑๓๗ กิโลเมตร และทางหลวงแผ่นดิน หมายเลข ๓๕ สาย เพชรบุรี – ปากท่อ (พระราม ๒) ๙๗ กิโลเมตร ซึ่งตัดเชื่อมกันตรงบริเวณแยกวังมะนาว

- สถานีรถไฟ ในเขตเทศบาลตำบลเขาย้อย มีสถานีรถไฟ จำนวน ๒ แห่ง คือสถานีรถไฟ เขาย้อย ตั้งอยู่ที่บริเวณหมู่ที่ ๖ ต.เขาย้อย สถานีรถไฟบางเค็ม ตั้งอยู่ที่บริเวณหมู่ที่ ๖ ต.บางเค็ม

- การจราจร มีถนนในเขตเทศบาล จำนวน ๑๗๐ สาย เป็นถนนยางแอสฟัลท์ติก จำนวน ๒๕ สาย ถนนคอนกรีต จำนวน ๙๕ สาย ถนนลูกรัง จำนวน ๑๑ สาย ถนนหินคลุก จำนวน ๒๙ สาย สะพาน จำนวน ๑๐ แห่ง

ถนนในความรับผิดชอบของกรมทางหลวง จำนวน ๒ สาย
 สภาพถนนคอนกรีต จำนวน ๑ สาย (เพชรเกษม) ระยะทาง ๑๓,๐๕๐ กม.
 ลาดยาง จำนวน ๑ สาย ระยะทาง ๕,๔๗๕ กม.

ถนนในความรับผิดชอบของ กรป.กลาง จำนวน ๒ สาย
 สภาพถนนลาดยาง จำนวน ๒ สาย ระยะทาง ๑,๐๕๐ กม.

ถนนท้องถิ่น จำนวน ๑๓๗ สาย
 สภาพถนนคอนกรีต จำนวน ๙๑ สาย ระยะทาง ๒๖.๙๗ กม.
 ลาดยาง จำนวน ๖ สาย ระยะทาง ๑๗.๖๔ กม.
 ลูกรัง จำนวน ๒๐ สาย ระยะทาง ๑๐.๐๒ กม.
 หินคลุก จำนวน ๙ สาย ระยะทาง ๑.๓๕ กม.

๕.๒ การไฟฟ้า มีสำนักงานการไฟฟ้าส่วนภูมิภาค อำเภอยะย้อยจำนวน ๑ แห่ง

- ๑. คริวเรือนที่มีไฟฟ้าใช้ จำนวน ๔,๕๐๐ ราย
 - ๑.๑ ไฟฟ้าจากการไฟฟ้า จำนวน ๔,๕๐๐ ราย
 - ๑.๒ ไฟฟ้าจากโซลาร์เซลล์ จำนวน ๕ ราย
 - ๑.๓ อื่น ๆ (ระบุ)
- ๒. ไม่มีไฟฟ้าใช้ จำนวน - ราย
- ๓. ถนนในเขตเทศบาลที่มีไฟฟ้าสาธารณะ จำนวน ๘ สาย

ที่มา : การไฟฟ้าอำเภอยะย้อย

๕.๓ การประปา มีสำนักงานเขตการจ่ายน้ำ ๑ แห่ง (สำนักงานการประปาปากท่อ)

- (๑) คริวเรือนที่ใช้บริการน้ำประปา จำนวน ๕,๒๔๒ คริวเรือน
- (๒) น้ำประปาที่ผลิตได้(ทั้งหมด) จำนวน ๒๑,๓๖๐ ลบ.ม./วัน
- (๓) น้ำประปาที่ต้องการใช้ใน ๑ วัน (เขาย้อย) จำนวน ๕,๕๓๑ ลบ.ม./วัน
- (๔) แหล่งน้ำดิบสำหรับผลิตน้ำประปา คือ () แหล่งน้ำใต้ดิน () แหล่งน้ำผิวดิน
- (๕) มีแหล่งน้ำสำหรับผลิตน้ำประปาหรือไม่ () มี () ไม่มี
- (๖) สถานีจ่ายน้ำหลัก จำนวน ๓ แห่ง
- (๗) สถานีจ่ายน้ำรอง จำนวน - แห่ง

ที่	ที่อยู่อาศัย		อุตสาหกรรม		เพื่อให้บริการสาธารณะ	
	(ราย)	(จำนวน หน่วยที่ใช้น้ำ)	(ราย)	(จำนวน หน่วยที่ใช้น้ำ)	(แห่ง)	(จำนวน หน่วยที่ใช้น้ำ)
๑	๕,๐๒๕	๑๐๕,๘๘๓	๑๗๙	๕๘,๑๓๘	๓๘	๑,๙๐๙

ที่มา : สำนักงานการประปาปากท่อ

๕.๔ การสื่อสารและโทรคมนาคม มีสำนักงานบริการโทรศัพท์เขาย้อย จำนวน ๑ แห่ง

โทรศัพท์

(๑) จำนวนโทรศัพท์ของประชาชน	๑,๘๐๙	เลขหมาย
(๒) จำนวนโทรศัพท์ของส่วนราชการ	๑๓๓	เลขหมาย
(๓) จำนวนโทรศัพท์สาธารณะ	๑๓๙	เลขหมาย
(๔) จำนวนผู้ใช้บริการอินเทอร์เน็ต	๑,๒๕๐	ราย

๕.๕ ไปรษณีย์ มีที่ทำการไปรษณีย์โทรเลขจำนวน ๑ แห่ง รหัสไปรษณีย์ ๗๖๑๔๐

๑. จุดให้บริการไปรษณีย์ ๒ แห่ง
๒. เจ้าหน้าที่/พนักงาน ที่ให้บริการ ๑๔ คน
๓. จำนวนการให้บริการไปรษณีย์ ประมาณ ๒๐๐ ครั้ง/วัน
๔. งานบริการอื่นๆ จำหน่ายสินค้าชุมชนตามนโยบายรัฐบาล

๖. ระบบเศรษฐกิจ

๖.๑ การเกษตร

ผู้ขึ้นทะเบียนเกษตรกร	๓,๔๓๓	ราย
ผู้ทำเกษตรอินทรีย์	๑๓	ราย
พื้นที่ทำเกษตรอินทรีย์	๑๙๖	ไร่

เกษตรอินทรีย์ที่สำคัญ ได้แก่

๑. ข้าว	จำนวน ๑๙๐	ไร่	ผลผลิต ๙๕	ตัน/ปี
๒. ผักกวางตุ้ง ผักชี	จำนวน ๖	ไร่	ผลผลิต ๑.๓	ตัน/ปี
๓. ผักสลัด	จำนวน ๒	งาน	ผลผลิต ๑๕๐	ตัน/ปี

ผู้ที่ทำนา ๒,๙๖๖ ราย

พื้นที่ทำนา ๗๓,๖๑๒ ไร่ ผลผลิต ๖๓,๖๙๐ ตัน/ปี

พันธุ์ข้าวที่สำคัญ ได้แก่

๑. กข ๓๑	จำนวน ๒๖,๕๘๖	ไร่	ผลผลิต ๒๑,๒๖๘	ตัน/ปี
๒. สุพรรณบุรี ๑	จำนวน ๓๕,๐๘๑	ไร่	ผลผลิต ๒๘,๐๖๔	ตัน/ปี
๓. เหลืองประทิว ๑๒๓	จำนวน ๕,๐๐๒	ไร่	ผลผลิต ๓,๒๕๑	ตัน/ปี
๔. ปทุมธานี ๑	จำนวน ๖๙๐	ไร่	ผลผลิต ๔๘๓	ตัน/ปี

ผู้ที่ทำสวน ๓๙๕ ราย

พื้นที่ทำสวน ๒,๒๔๗ ไร่

พืชที่สำคัญ ได้แก่

๑. มะพร้าว	จำนวน ๑,๕๐๙	ไร่	ผลผลิต ๑,๒๐๗	ตัน/ปี
๒. มะม่วง	จำนวน ๑๒๕	ไร่	ผลผลิต ๑๒๕	ตัน/ปี
๓. กล้วยน้ำหว่า	จำนวน ๑๒๓	ไร่	ผลผลิต ๓๖๙	ตัน/ปี

๔. ปาล์มน้ำมัน	จำนวน	๑๐๖ ไร่	ผลผลิต	๓๑ ตัน/ปี
๕. มะนาว	จำนวน	๔๓ ไร่	ผลผลิต	๔๘๓ ตัน/ปี
ผู้ที่ทำไร่	๘๒ ราย			
พื้นที่ทำไร่ประมาณ	๕๑๕ ไร่			
<u>พืชไร่ที่สำคัญ ได้แก่</u>				
๑. อ้อยโรงงาน	จำนวน	๒๐๒ ไร่	ผลผลิต	๒,๒๒๒ ตัน/ปี
๒. ถั่วลิสง	จำนวน	๗๔ ไร่	ผลผลิต	๗๔ ตัน/ปี
๓. ถั่วเขียวควม้น	จำนวน	๕๘ ไร่	ผลผลิต	๘.๗ ตัน/ปี
๔. สับปะรด	จำนวน	๕๒ ไร่	ผลผลิต	ตัน/ปี
๕. ข้าวโพดหวาน	จำนวน	๑๑ ไร่	ผลผลิต	๑.๗ ตัน/ปี

ที่มา : สำนักงานเกษตรอำเภอเขาย้อย

๖.๒ การประมง

๑. แหล่งน้ำสาธารณะเพาะพันธุ์สัตว์น้ำ	๑๔	แห่ง	พื้นที่	๒๕๗.๒๙	ไร่
๒. สถานที่เพาะเลี้ยงสัตว์น้ำเอกชน	-	แห่ง	พื้นที่	-	ไร่
๓. ท่าเทียบเรือ/สะพานปลา	จำนวน -	แห่ง			
๔. ผลผลิตสัตว์น้ำจากการเพาะเลี้ยง			๗๒๕.๙๒	ตัน/ปี	
๕. ผลผลิตสัตว์น้ำจับจากแหล่งน้ำสาธารณะ			๙๐.๘๐	ตัน/ปี	
๖. แหล่งผลิตอาหารสัตว์ ๔ แห่ง	อยู่ที่ ต.หนองปรัง , ต.หนองชุมพลเหนือ, ต.หนองชุมพล, ต.ห้วยช้าง				

ที่มา : ประมงอำเภอเขาย้อย

๖.๓ การปศุสัตว์

ตำบล	ประเภท ปศุสัตว์								หมายเหตุ
	โค	กระบือ	สุกร	เป็ด	ไก่	แพะ	แกะ	สัตว์เลี้ยงอื่น ๆ	
เขาย้อย	๘๑๐	๑๙	๑๔	๑๑๖	๒,๑๒๘	-	-	-	
สระพัง	๔๖๙	๓	๕	-	๑๒๑,๓๐๗	-	-	-	
ทับคาบ	๙๕๘	-	๓,๓๗๕	-	๙๒,๓๘๖	๑๓๒	๒๔	-	
บางเค็ม	๒๙๕	-	๖๖	-	๑,๔๗๖	-	-	-	

ที่มา : สำนักงานปศุสัตว์อำเภอเขาย้อย

๖.๔ การพาณิชย์กรรม/การบริการ

- มีสถานบริการน้ำมัน จำนวน ๔ แห่ง ๑. บริษัท เชลล์แห่งประเทศไทย
- ๒. ห้างหุ้นส่วนจำกัดบางเค็มเชื้อเพลิง ๓. สหกรณ์การเกษตรเขาย้อยจำกัด ๔. บริษัทปิโตรเลียมไทยคอร์ปอเรชั่น จำกัด
- มีสถานบริการแก๊ส แอลพีจี ๒ แห่ง ๑. ห้างหุ้นส่วนจำกัดโชคประเสริฐพินิชซึ่ง
- ๒. บริษัทเขาย้อยเซอร์วิสแก๊ส จำกัด
- ร้านค้าทั่วไป จำนวน ๒๗๗ แห่ง

- ตลาดสดของเทศบาล จำนวน ๑ แห่ง
- ตลาดนัดตามวัน จำนวน ๗ แห่ง

สถานประกอบการด้านการบริการ

- โรงแรม จำนวน ๑ แห่ง คือ โรงแรมป๊อบเฮาส์ ตั้งอยู่ริมถนนเพชรเกษม ตำบลบางเค็ม มีจำนวน ๓๐ ห้อง
- มีธนาคารพาณิชย์ ๒ แห่ง คือ ธนาคารกรุงศรีอยุธยา จำกัด (มหาชน) และธนาคารกรุงเทพ จำกัด
- มีธนาคารของรัฐบาล ๒ แห่ง คือ ธนาคารออมสินและธนาคารเพื่อการเกษตรและสหกรณ์การเกษตร
- มีสหกรณ์เครดิตยูเนียน ๒ แห่ง ตำบลทับคาง ตำบลเขาย้อย และสหกรณ์การเกษตรเขาย้อย

๖.๕ การท่องเที่ยว

การท่องเที่ยว เทศบาลตำบลเขาย้อย มีแหล่งท่องเที่ยวที่สำคัญ ดังนี้

- **ถ้ำเขาย้อย** ตั้งอยู่บริเวณ หมู่ที่ ๕ ตำบลเขาย้อย ตามถนนเพชรเกษมหลักกิโลเมตรที่ ๑๓ (แยกเขาย้อย) เข้ามาประมาณ ๑ กิโลเมตร เป็นถ้ำหินปูนภายในมีหินงอกหินย้อยที่สวยงาม ซึ่งมีการดูแลรักษา โดยวัดเขาย้อยตลอดมา โดยทางวัดถ้ำเขาย้อยได้จัดทำสวนสาธารณะเพื่อการพักผ่อนหย่อนใจและใช้เป็นที่พักผ่อนสำหรับประชาชนได้ออกกำลังกายอีกด้วย และที่สำคัญภายในถ้ำยังมีพระพุทธรูปปางไสยาสน์ เป็นพระพุทธรูปสมัยอุทองประดิษฐานอยู่ด้วย ซึ่งเป็นสถานที่เคารพสักการะของชาวเพชรบุรี และประชาชนทั่วไป

- **โบสถ์ไม้สักวัดกุฎิบางเค็ม** ตั้งอยู่ที่หมู่ที่ ๔ ตำบลบางเค็ม วัดกุฎีฯ มักถูกเรียกเสมอมาว่า “วัดกุฎิบางเค็ม” เพื่อที่จะไม่ให้ซ้ำกับชื่อของ “วัดกุฎี” ซึ่งตั้งอยู่ที่อำเภอเมือง “วัดกุฎิบางเค็ม” เป็นวัดเก่าแก่วัดหนึ่งของจังหวัดเพชรบุรีก็ว่าได้ เป็นวัดที่สร้างในสมัยอยุธยา ตั้งอยู่ทางทิศเหนือของอำเภอเขาย้อย ระหว่างหลักกิโลเมตรที่ ๑๓๐ – ๑๓๑ แยกจากถนนเพชรเกษมเข้าไปประมาณ ๑.๕ กิโลเมตร โบสถ์ของวัดกุฎี เป็นโบสถ์ที่ทำจากไม้สักทั้งหลัง ฝาผนังแกะสลักเสลาเป็นเรื่องทศชาติ ๒๐ ภาพ บานประตูแกะสลักเป็นลายไม้แกะทะลุโปร่ง แกะสลักโดยช่างฝีมือชาวเมืองเพชรบุรี ซึ่งในขณะนี้กรมศิลปากรได้ขึ้นทะเบียนเป็นสมบัติของชาติแล้ว

- **ศูนย์วัฒนธรรมเขาย้อย** ตั้งอยู่หมู่ที่ ๕ ตำบลเขาย้อย มีการแสดงหัตถกรรมฝีมือของชาวไทยทรงดำ การจำหน่ายงานฝีมือของประชาชนที่เกิดจากภูมิปัญญาท้องถิ่น เช่น ผ้าทอ ผ้าปัก ไม้ตาล สิ่งประดิษฐ์จากไผ่ตาล เป็นต้น

๖.๖ อุตสาหกรรม

โรงงานอุตสาหกรรมขนาดใหญ่ จำนวน ๑๐ แห่ง คือ

- บริษัท แคล – คอมพิวเตอร์โทรนิคส์ (ประเทศไทย) จำกัด (มหาชน)
- บริษัท นันยางเท็กไทล์ จำกัด
- บริษัท นันยาง แพปิค จำกัด
- บริษัท ไพร์วิลมิลด์ จำกัด
- บริษัท อินเทคการ์ด เทคโนโลยี จำกัด
- บริษัท เพชรสยามพีอีไฟฟ์ จำกัด
- บริษัท มติมิตรคอร์ปอเรชั่น จำกัด

- บริษัท อินเทคคาร์ด จำกัด
- บริษัท เอเวอร์เจ็ท จำกัด
- บริษัท ยูนิคแก๊สแอนด์ปิโตรเคมีคัลส์ จำกัด

โรงงานอุตสาหกรรมขนาดกลาง จำนวน ๒ แห่ง คือ

- บริษัทเทลการ์ด จำกัด
- โรงสีไทยพุลผล

โรงงานอุตสาหกรรมขนาดเล็ก จำนวน ๑ แห่ง คือ

- บริษัทเพื่อน ชักรีด จำกัด

๗. ศาสนา ประเพณี วัฒนธรรม

๗.๑ การนับถือศาสนา

ศาสนา ประชาชนส่วนใหญ่ นับถือศาสนาพุทธ มีพุทธศาสนาสถานอยู่ภายในเขตเทศบาล จำนวน ๑๒ แห่ง คือ วัดถ้ำเขาย้อย วัดพระธาตุนิชิย วัดห้วยหลวง วัดกุฎี วัดท้ายตลาด วัดโพธิ์ วัดดอนทราย วัดสระพัง วัดบ้านกล้วย วัดหนองส้ม วัดยาง และวัดเทพประชุมนิมิตร (วัดทับคาง)

๗.๒ ประเพณี ศิลปวัฒนธรรม

ประเพณี ศิลปวัฒนธรรม เนื่องจากพื้นที่ส่วนใหญ่ของเทศบาลตำบลเขาย้อย เป็นพื้นที่ตั้งของกลุ่มชนดั้งเดิม คือ ไทยทรงดำ จึงทำให้เขาย้อยมีแหล่งวัฒนธรรมที่เก่าแก่คือกลุ่มไทยทรงดำ จำนวนประชากรถึงร้อยละ ๗๐ ของคนเกือบทั้งหมดในเขตพื้นที่เขาย้อยและมีเชื้อสายลาวเวียงและลาวพวนด้วย มีศูนย์วัฒนธรรม ๒ แห่ง คือ ที่ตำบลทับคาง ๑ แห่ง และที่ตำบลเขาย้อย ๑ แห่ง ภูมิปัญญาที่สำคัญ คือ งานหัตถกรรมของกลุ่ม เช่น ทอผ้า งานปักผ้า วงแคน การรำยาแบบไทยทรงดำ ตลอดจนการแต่งกายที่ยังคงยึดถือแบบดั้งเดิมอย่างเคร่งครัดรวมถึงประเพณีอื่นๆ ที่เป็นของกลุ่มไทยทรงดำ คือ ประเพณีเสนเรื่อน กินดอง อยู่ขวง เล่นคอน การทอดลูกช่วง เป็นต้น นอกจากนั้นแล้วยังมีกลุ่มงานฝีมืออื่น ๆ ของท้องถิ่นอีกหลายชนิด เช่น การแกะสลัก จักสาน กลึงไม้ การทำสิ่งประดิษฐ์ หรืองานฝีมือที่ใช้ไม้ตาลเป็นวัตถุดิบที่สำคัญ เช่น งานประดิษฐ์ใบตาล เป็นดอกไม้ ตัวสัตว์ต่าง ๆ เป็นต้น

๘. ทรัพยากรธรรมชาติ

๘.๑ น้ำ

ในเขตพื้นที่เทศบาลตำบลเขาย้อยมีแหล่งน้ำที่ใช้ในการเกษตรอยู่หลายแห่งด้วยกันดังนี้ ห้วยตุ๊กตุ๊กห้วยหลวง ห้วยตาห้า มีคลองชลประทาน ซึ่งรับน้ำจากจังหวัดราชบุรี ฝั่งขวา ไหลผ่าน คือ คลองใหญ่ ๑ ขวา คลองสาย ๒๑ ซ้าย สายใหญ่ ๑ ขวา คลองสาย ๒๒ สายใหญ่ ๑ ขวา มีน้ำที่สามารถใช้ในการเกษตรได้ตลอดทั้งปี

- | | | | | | |
|-----------|---|------|--------|---|------|
| - ลำห้วย | ๙ | แห่ง | สระน้ำ | ๒ | แห่ง |
| - หนองน้ำ | ๕ | แห่ง | ลำคลอง | ๗ | แห่ง |

๘.๑.๑ การชลประทาน

ตำบล	คูส่งน้ำสาย	พื้นที่ (ไร่)
เขาย้อย	๔,๖,๑๐,๑๒,๒๑,๒๓,๒๕,๒๗ คลองใหญ่ ๑ ขวา คลองสาย ๒๑ ซ้าย สายใหญ่ ๑ ขวา	๑,๓๔๗
สระพัง	๒,๔,๖,๘,๑๑,๑๓,๑๕,๑๗,๑๙,๒๑,๒๓,๒๕,๒๗ คลองใหญ่ ๑ ขวา คลองสาย ๒๑ ซ้าย สายใหญ่ ๑ ขวา คลองใหญ่ ๒ ขวา คลองสาย ๒๑ ซ้าย สายใหญ่ ๑ ขวา	๒,๔๔๒
บางเค็ม	๑,๑.๑,๑.๒,๑.๔,๑.๖,๒,๓,๕,๗ คลองใหญ่ ๑ ขวา คลองสาย ๒๑ ซ้าย สายใหญ่ ๑ ขวา	๒,๗๑๗
ทับคาบ	๑,๒,๒A,๓,๔,๕,๖,๗,๘,๙,๑๐,๑๑,๑๓,๑๕,๒๑๓ คลอง ๒ ซ้าย คลองสาย ๒๒ ซ้าย คลองใหญ่ ๑ ขวา คลอง ๑ ซ้าย,คลอง ๓ ซ้าย	๖,๐๒๐

๘.๑.๒ การระบายน้ำ

จำนวนราง/ท่อระบายน้ำ ๓๐ แห่ง รวมระยะทาง ๑๕.๓๗๐ กม.

ถนนที่มีราง/ท่อระบายน้ำด้านเดียว จำนวน ๑๘ สาย ระยะทาง ๙.๒๒๐ กม.

ถนนที่ไม่มีราง/ท่อระบายน้ำ จำนวน ๒๔ สาย ระยะทาง ๑๒.๓๐๐ กม.

บริเวณที่มีน้ำท่วมถึง ๑๐ แห่ง

ระยะเฉลี่ยที่น้ำท่วมขังนานที่สุด ๗ วัน ประมาณช่วงเดือน ตุลาคม- พฤษภาคม

สาเหตุของน้ำท่วมยังเกิดจาก ฝนตก , การปล่อยน้ำจากเขื่อน

ทางระบายน้ำหลักในเขตองค์กรปกครองส่วนท้องถิ่น ได้แก่ (ระบุชื่อ ที่ตั้ง ความยาว)

๑. คลองบางเค็ม (ต.บางเค็ม) ๓.๙๐๐ กม.

๒. คลองประคู้ (ต.บางเค็ม , ต.สระพัง, ต.เขาย้อย, ต.ทับคาบ) ๙.๐๐๐ กม.

๓. คลองขวาง (ต.เขาย้อย , ต.ทับคาบ) ๓.๗๕๐ กม.

๔. คลองบ้านไผ่ (ต.ทับคาบ) ๓.๓๐๐ กม.

ที่มา : กองช่าง เทศบาลตำบลเขาย้อย

๘.๒ ภูเขา

พื้นที่ส่วนใหญ่ของเทศบาลตำบลเขาย้อย มีลักษณะพื้นที่เป็นภูเขาและ ที่ราบสูงทางด้านทิศ ตะวันตก ซึ่งในส่วนที่มีเขตติดต่อกับพื้นที่ของอำเภอหนองหญ้าปล้องและเป็นพื้นที่ ลาดเอียงไปทางทิศ ตะวันออก มีพื้นที่ทำนาสลับกันไปในเขตพื้นที่ตำบลสระพังและตำบลเขาย้อย ลักษณะของดินภูเขา คือ ดินปนหินกรวดหรือลูกรัง ในเขตเทศบาลตำบลเขาย้อยมีภูเขาที่สำคัญอยู่จำนวน ๑ ลูก คือ ภูเขาเขาย้อย

ส่วนที่ ๒

ยุทธศาสตร์ขององค์กรปกครองส่วนท้องถิ่น

๑. ความสัมพันธ์ระหว่างแผนพัฒนาระดับมหภาค

๑.๑ แผนยุทธศาสตร์ชาติ ๒๐ ปี

ยุทธศาสตร์ชาติ ๒๐ ปี (พ.ศ. ๒๕๖๐ – ๒๕๗๙) ๖ ยุทธศาสตร์

๑. ยุทธศาสตร์ด้านความมั่นคง
๒. ยุทธศาสตร์ด้านการสร้างความสามารถในการแข่งขัน
๓. ยุทธศาสตร์การพัฒนาและเสริมสร้างศักยภาพคน
๔. ยุทธศาสตร์ด้านการสร้างโอกาสความเสมอภาคและเท่าเทียมกันทางสังคม
๕. ยุทธศาสตร์ด้านการสร้างการเติบโตบนคุณภาพชีวิตที่เป็นมิตรกับสิ่งแวดล้อม
๖. ยุทธศาสตร์ด้านการปรับสมดุลและพัฒนาระบบการบริหารจัดการภาครัฐ

๑.๒ แผนพัฒนาเศรษฐกิจและสังคมแห่งชาติ ฉบับที่ ๑๒ (พ.ศ. ๒๕๖๐ – ๒๕๖๔)

วิสัยทัศน์

จากสถานะของประเทศและบริบทการเปลี่ยนแปลงต่างๆ ที่ประเทศกำลังประสบอยู่ ทำให้การกำหนดวิสัยทัศน์แผนพัฒนาฯ ฉบับที่ ๑๒ ยังคงมีความต่อเนื่องจากวิสัยทัศน์แผนพัฒนาฯ ฉบับที่ ๑๑ และกรอบหลักการของการวางแผนที่น้อมนำและประยุกต์ใช้หลักปรัชญาของเศรษฐกิจพอเพียง ยึดคนเป็นศูนย์กลางของการพัฒนาอย่างมีส่วนร่วม การพัฒนาที่ยึดหลักสมดุล ยั่งยืน โดยวิสัยทัศน์ของการพัฒนาในแผนพัฒนาฯ ฉบับที่ ๑๒ ต้องให้ความสำคัญกับการกำหนดทิศทางการพัฒนาที่มุ่งสู่การเปลี่ยนผ่านประเทศไทย จากประเทศที่มีรายได้ปานกลางไปสู่ประเทศที่มีรายได้สูง มีความมั่นคง และยั่งยืน สังคมอยู่ร่วมกันอย่างมีความสุข และนำไปสู่การบรรลุวิสัยทัศน์ระยะยาว “มั่นคง มั่งคั่ง ยั่งยืน” ของประเทศ

เป้าหมายการพัฒนาประเทศ

๑. การหลุดพ้นจากกับดักประเทศรายได้ปานกลางสู่รายได้สูง
 - (๑) เศรษฐกิจขยายตัวเฉลี่ยไม่ต่ำกว่าร้อยละ ๕.๐
 - (๒) ผลิตภัณฑ์มวลรวมในประเทศต่อหัว (GDP Per Capita) และรายได้ประชาชาติต่อหัว (GNP Per Capita) ณ สิ้นแผนพัฒนาฯ ฉบับที่ ๑๒ ในปี ๒๕๖๔ เพิ่มขึ้นเป็น ๓๑๗,๐๕๑ บาท (๙,๓๒๕ ดอลลาร์ สหรัฐ) และ ๓๐๑,๑๙๙ บาท (๘,๘๕๙ ดอลลาร์ สหรัฐ) ต่อคนต่อปี
 - (๓) ผลผลิตภาพการผลิตเพิ่มขึ้นไม่ต่ำกว่าเฉลี่ยร้อยละ ๒.๕ ต่อปี
 - (๔) การลงทุนรวมขยายตัวไม่ต่ำกว่าเฉลี่ยร้อยละ ๘.๐ (การลงทุนขยายตัวของการลงทุนภาครัฐไม่ต่ำกว่าร้อยละ ๑๐.๐ และการลงทุนของภาคเอกชนขยายตัวไม่ต่ำกว่าเฉลี่ยร้อยละ ๗.๕ ในขณะที่ปริมาณการส่งออกขยายตัวเฉลี่ยไม่ต่ำกว่าร้อยละ ๔.๐ ต่อปี)
๒. การพัฒนาศักยภาพคนให้สนับสนุนการเจริญเติบโตของประเทศและการสร้าง สังคมสูงวัยอย่างมีคุณภาพ
 - (๑) ประชาชนทุกช่วงวัยมีความมั่นคงทางด้านเศรษฐกิจและสังคม (Socio Economic Security) และมีคุณภาพชีวิตที่ดีขึ้น
 - (๒) การศึกษาและการเรียนรู้ได้รับการพัฒนาคุณภาพ

- (๓) สถาบันทางสังคมมีความเข้มแข็งเป็นฐานรากที่เอื้อต่อการพัฒนาคน
๓. การลดความเหลื่อมล้ำในสังคม
- (๑) การกระจายรายได้มีความเท่าเทียมกันมากขึ้น
- (๒) บริการทางสังคมมีคุณภาพและมีการกระจายอย่างทั่วถึง
๔. การสร้างการเจริญเติบโตทางเศรษฐกิจและสังคมที่เป็นมิตรกับสิ่งแวดล้อม
- (๑) รักษาความมั่นคงของฐานทรัพยากร สร้างสมดุลระหว่างการอนุรักษ์และ การใช้ประโยชน์อย่างยั่งยืนและเป็นธรรม
- (๒) ขับเคลื่อนประเทศสู่เศรษฐกิจและสังคมที่เป็นมิตรต่อสิ่งแวดล้อม
- (๓) เพิ่มขีดความสามารถในการรับมือภัยพิบัติและการเปลี่ยนแปลงสภาพ ภูมิอากาศ
- (๔) เพิ่มประสิทธิภาพและเสริมสร้างธรรมาภิบาลในการบริหารจัดการ ทรัพยากรธรรมชาติ และสิ่งแวดล้อม
- (๕) มีการบริหารจัดการให้สมดุลระหว่างการอุปสงค์และอุปทาน
๕. การบริหารราชการแผ่นดินที่มีประสิทธิภาพ
- (๑) การบริหารงานภาครัฐที่โปร่งใส เป็นธรรม มีประสิทธิภาพ และมีส่วนร่วม
- (๒) ขจัดการทุจริตคอร์รัปชัน
- (๓) มีการกระจายอำนาจที่เหมาะสม

กรอบยุทธศาสตร์แผนพัฒนาเศรษฐกิจและสังคมแห่งชาติ ฉบับที่ ๑๒ ประกอบด้วย ๑๐ ยุทธศาสตร์หลัก ดังนี้

๑. ยุทธศาสตร์การเสริมสร้างและพัฒนาศักยภาพทุนมนุษย์
๒. ยุทธศาสตร์การสร้างความเป็นธรรมลดความเหลื่อมล้ำในสังคม
๓. ยุทธศาสตร์การสร้างความเข้มแข็งทางเศรษฐกิจและแข่งขันได้อย่างยั่งยืน
๔. ยุทธศาสตร์ด้านการเติบโตที่เป็นมิตรกับสิ่งแวดล้อมเพื่อพัฒนาอย่างยั่งยืน
๕. ยุทธศาสตร์ด้านความมั่นคงแห่งชาติเพื่อพัฒนาอย่างยั่งยืน
๖. ยุทธศาสตร์ด้านการบริหารจัดการในภาครัฐ การป้องกันการทุจริตประทุมิชอบและธรรมาภิบาลในสังคมไทย
๗. ยุทธศาสตร์ด้านการพัฒนาโครงสร้างพื้นฐานและระบบโลจิสติกส์
๘. ยุทธศาสตร์ด้านวิทยาศาสตร์ เทคโนโลยี วิจัย และนวัตกรรม
๙. ยุทธศาสตร์ด้านการพัฒนาภาค เมือง และพื้นที่เศรษฐกิจ
๑๐. ยุทธศาสตร์ด้านความร่วมมือระหว่างประเทศเพื่อการพัฒนา

๑.๓ แผนพัฒนาภาค / แผนพัฒนากลุ่มจังหวัด / แผนพัฒนาจังหวัด

๑) แผนพัฒนาภาค

ยุทธศาสตร์การพัฒนาภาคกลาง

- (๑) พัฒนารุงเทพฯเป็นมหานครทันสมัยระดับโลกควบคู่กับการพัฒนาคุณภาพชีวิตและแก้ไขปัญหาสิ่งแวดล้อมเมือง
- (๒) พัฒนาคุณภาพแหล่งท่องเที่ยวที่มีชื่อเสียงระดับนานาชาติและสร้างความเชื่อมโยงเพื่อกระจายการท่องเที่ยวทั้งทั้งภาค
- (๓) ยกระดับการผลิตสินค้าทางการเกษตรและอุตสาหกรรม โดยใช้นวัตกรรม เทคโนโลยี และความคิดสร้างสรรค์ เพื่อให้สามารถแข่งขันได้อย่างยั่งยืน

- (๔) บริหารจัดการน้ำและทรัพยากรธรรมชาติเพื่อแก้ไขปัญหาน้ำท่วม ภัยแล้ง และคงความสมดุลของระบบนิเวศอย่างยั่งยืน
- (๕) เปิดประตูการค้า การลงทุน และการท่องเที่ยวเชื่อมโยงเขตเศรษฐกิจพิเศษ ทวาย - ภาคกลาง - ระเบียงเศรษฐกิจพิเศษภาคตะวันออก
- (๖) พัฒนาความเชื่อมโยงเศรษฐกิจและสังคมกับทุกภาค เพื่อเสริมสร้างเสถียรภาพและลดความเหลื่อมล้ำภายในประเทศ

๒) แผนพัฒนากลุ่มจังหวัด

กลุ่มจังหวัดภาคกลางตอนล่างกลุ่ม ๒ (เพชรบุรี ประจวบคีรีขันธ์ สมุทรสาคร สมุทรสงคราม) จากการที่กลุ่มจังหวัดมีพื้นที่เลียบริมชายฝั่งอ่าวไทยเป็นแนวยาวถึง ๕๕๙ กิโลเมตร ทุกจังหวัดมีพื้นที่ติดทะเลด้านอ่าวไทยทั้ง ๔ จังหวัดและมีท่าเรือประมง และชายฝั่ง บางช่วงมีความเหมาะสมที่จะพัฒนาท่าเรือน้ำลึก เช่น ที่อำเภอบางสะพาน จังหวัดประจวบคีรีขันธ์ มีโครงข่ายการคมนาคมขนส่ง ที่เชื่อมต่อกับพื้นที่ชายฝั่งทะเลภาคใต้ พื้นที่ชายฝั่งทะเลตะวันออก และภูมิภาคอื่นๆ ปัจจุบันจึงเป็นแหล่งที่ตั้งของอุตสาหกรรมเหล็ก แหล่งประมงที่สำคัญของประเทศและยังเหมาะสมต่อกิจกรรมด้านการวิจัยและพัฒนาด้านการประมง และพืช รวมทั้งปัจจุบันยังเป็นแหล่งท่องเที่ยวเชิงนิเวศ (ECO TOURISM) และแหล่งท่องเที่ยวทางทะเล ที่เป็นรู้จักของคนทั่วไป จากศักยภาพของกลุ่ม จึงมีทิศทางการพัฒนาจังหวัด ดังนี้

- (๑) เสริมสร้างและพัฒนาต้นทุนทางทรัพยากรภาคการเกษตร
- (๒) พัฒนาโครงสร้างพื้นฐานและศักยภาพสินค้า และบริการ เพื่อการท่องเที่ยว การค้า และพื้นที่ทางเศรษฐกิจ
- (๓) อนุรักษ์ทรัพยากรธรรมชาติและสิ่งแวดล้อม
- (๔) เพิ่มศักยภาพอุตสาหกรรมด้วยนวัตกรรม (innovation) และแนวคิดเศรษฐกิจสร้างสรรค์ (creative economy) อย่างยั่งยืน

๓) แผนพัฒนาจังหวัด

วิสัยทัศน์ จังหวัดเพชรบุรี “เมืองเศรษฐกิจพอเพียงต้นแบบ และเมืองน่าอยู่ นากิน น่าเที่ยว ระดับประเทศ”

ประเด็นยุทธศาสตร์

ประเด็นยุทธศาสตร์ที่ ๑ : การพัฒนาความมั่นคงด้านเศรษฐกิจจากรากฐานการท่องเที่ยว การค้า การบริการและการเกษตรแบบครบวงจร

ประเด็นยุทธศาสตร์ที่ ๒ : การส่งเสริมความมั่นคง ความสงบเรียบร้อยและสังคมคุณภาพที่พึ่งตนเองได้ด้วยศาสตร์พระราชา

ประเด็นยุทธศาสตร์ที่ ๓ : การบริหารจัดการทรัพยากรธรรมชาติ สิ่งแวดล้อม อย่างสมดุล และยั่งยืน

๑.๔ ยุทธศาสตร์การพัฒนาขององค์กรปกครองส่วนท้องถิ่นในเขตจังหวัด

ยุทธศาสตร์การพัฒนาขององค์กรปกครองส่วนท้องถิ่นในเขตจังหวัดเพชรบุรี

- (๑) ยุทธศาสตร์พัฒนาด้านโครงสร้างพื้นฐาน
- (๒) ยุทธศาสตร์พัฒนาด้านการส่งเสริมการศึกษาและคุณภาพชีวิต

- (๓) ยุทธศาสตร์การพัฒนาด้านการจัดระเบียบชุมชน สังคม และการรักษาความสงบเรียบร้อย
- (๔) ยุทธศาสตร์การพัฒนาด้านการวางแผน ส่งเสริมการลงทุน พาณิชยกรรม เศรษฐกิจพอเพียง และการท่องเที่ยว
- (๕) ยุทธศาสตร์การพัฒนาด้านการบริหารจัดการและการอนุรักษ์ทรัพยากรธรรมชาติและสิ่งแวดล้อม
- (๖) ยุทธศาสตร์การพัฒนาด้านศิลปะ วัฒนธรรม จารีตประเพณี และภูมิปัญญาท้องถิ่น
- (๗) ยุทธศาสตร์พัฒนากระบวนการบริหารจัดการที่ดีในองค์กรและการมีส่วนร่วมของประชาชน

๒. ยุทธศาสตร์ขององค์กรปกครองส่วนท้องถิ่น

๒.๑ วิสัยทัศน์เทศบาลตำบลเขาย้อย

“ เทศบาลตำบลเขาย้อย เป็นชุมชนเข้มแข็ง น่าเที่ยว น่าอยู่ เชิดชูวัฒนธรรม เกษตรกรรม สมบูรณ์ อุตสาหกรรมปลอดภัย ท้องถิ่นใสสะอาด ”

๒.๒ ยุทธศาสตร์เทศบาลตำบลเขาย้อย

๑. ยุทธศาสตร์การพัฒนาด้านโครงสร้างพื้นฐานและการวางผังเมือง
๒. ยุทธศาสตร์การพัฒนาด้านสังคมและคุณภาพชีวิต
๓. ยุทธศาสตร์การพัฒนาเศรษฐกิจ
๔. ยุทธศาสตร์การพัฒนาด้านการจัดการทรัพยากรธรรมชาติและสิ่งแวดล้อม
๕. ยุทธศาสตร์การพัฒนาด้านการเมือง – การบริหาร
๖. ยุทธศาสตร์การพัฒนาด้านความปลอดภัยในชีวิตและทรัพย์สิน

๒.๓ เป้าประสงค์

๑. การคมนาคมในท้องถิ่นมีความสะดวก รวดเร็วและปลอดภัย ระบบสาธารณูปโภคทั่วถึงทุกหมู่บ้าน
๒. เพื่อดูแลทรัพยากรธรรมชาติและสิ่งแวดล้อมให้คงอยู่และดีขึ้น
๓. เกษตรกรรมและบุคลากรในภาคเกษตรมีความเข้มแข็ง ส่งเสริมการลงทุนด้านการประกอบอาชีพของประชาชน และการท่องเที่ยว
๔. พัฒนาการศึกษาระบบและนอกระบบ ศิลปวัฒนธรรม ประเพณี และภูมิปัญญาท้องถิ่นได้รับการอนุรักษ์และเผยแพร่มากขึ้น ประชาชนมีคุณภาพชีวิตที่ดี
๕. การบริหารและจัดการในเทศบาลเป็นไปอย่างมีประสิทธิภาพ มีการพัฒนาชุมชนให้เข้มแข็ง ประชาชนมีส่วนร่วมในการบริหารงานมากขึ้น
๖. ประชาชนได้รับการดูแลความปลอดภัยในชีวิตและทรัพย์สินอย่างทั่วถึง

๒.๔ ตัวชี้วัด

- ๑.กรณีโครงการโครงสร้างพื้นฐาน วัดคุณภาพงานจากการที่คณะกรรมการตรวจรับงานจ้างตรวจรับงานโดยจะต้องได้คุณภาพงานที่ดี ไม่มีปัญหาและข้อท้วงติง

๒.กรณีโครงการด้านอื่นๆ วัตถุประสงค์ที่กำหนดไว้ในโครงการทุกประการ

๒.๕ ค่าเป้าหมาย

ยุทธศาสตร์	เป้าหมาย
๑. ยุทธศาสตร์การพัฒนาด้านโครงสร้างพื้นฐานและการวางผังเมือง	การก่อสร้าง ปรับปรุง บำรุงรักษาโครงสร้างพื้นฐานต่างๆในพื้นที่ เช่น ถนน สะพาน รางระบายน้ำ ขยายเขตไฟฟ้าสาธารณะและปรับปรุงซ่อมแซม ขยายเขตน้ำประปา พัฒนาการวางผังเมือง ฯลฯ
๒. ยุทธศาสตร์การพัฒนาด้านสังคมและคุณภาพชีวิต	โครงการพัฒนาสังคมและส่งเสริมคุณภาพชีวิตต่างๆ เช่น การช่วยเหลือผู้สูงอายุ ผู้พิการ ผู้ป่วยเอดส์ ผู้ยากไร้ ผู้ด้อยโอกาส โครงการพัฒนาหมู่บ้านในด้านสังคมและส่งเสริมคุณภาพชีวิต ส่งเสริมเยาวชน สตรี อุดหนุน ส่วนราชการหรือหน่วยอื่นของรัฐ องค์กรประชาชน องค์กรการกุศล องค์กรที่จัดตั้งตามกฎหมาย เพื่อดำเนินโครงการที่มีวัตถุประสงค์เพื่อพัฒนาด้านสังคมและส่งเสริมคุณภาพชีวิต ส่งเสริมกิจกรรมกีฬา งานศาสนาและประเพณีท้องถิ่น จัดบริการสาธารณสุขขั้นพื้นฐานให้ครอบคลุมและทั่วถึงพัฒนาการศึกษา ฯลฯ
๓. ยุทธศาสตร์การพัฒนาเศรษฐกิจ	ส่งเสริมและพัฒนาอาชีพให้แก่ประชาชน ปรับปรุงตลาดและกิจการเทศพาณิชย์ ส่งเสริมเผยแพร่ความรู้ด้านเกษตรทฤษฎีใหม่ ส่งเสริมการท่องเที่ยว
๔. ยุทธศาสตร์การพัฒนาด้านการจัดการทรัพยากรธรรมชาติและสิ่งแวดล้อม	เพิ่มประสิทธิภาพในการส่งเสริมและรักษาสภาพแวดล้อม เพิ่มประสิทธิภาพในการจัดการขยะมูลฝอยและสิ่งแวดล้อม ลดปริมาณและควบคุมมลพิษทางน้ำ ทางอากาศ และเสียง ส่งเสริมการมีส่วนร่วมของประชาชนในการจัดการทรัพยากรธรรมชาติและสิ่งแวดล้อม ควบคุมการสุขาภิบาลสถานประกอบการ
๕. ยุทธศาสตร์การพัฒนาด้านการเมือง – การบริหาร	สร้างจิตสำนึกการมีส่วนร่วมในการอยู่ร่วมกันในสังคมแบบเอื้ออาทร ส่งเสริมและสนับสนุนให้ประชาชนมีส่วนร่วมในการพัฒนาท้องถิ่นร่วมกับภาครัฐ ส่งเสริมและพัฒนางานข้อมูลข่าวสารและประชาสัมพันธ์ ปรับปรุงและเพิ่มประสิทธิภาพการจัดเก็บรายได้ ปรับปรุงและพัฒนาประสิทธิภาพการปฏิบัติงานของบุคลากร ปรับปรุงและพัฒนาสถานที่ปฏิบัติงาน จัดหาเครื่องมือเครื่องใช้ในการปฏิบัติงาน

ยุทธศาสตร์	เป้าหมาย
๖. ยุทธศาสตร์การพัฒนาด้านความปลอดภัยในชีวิตและทรัพย์สิน	เพิ่มประสิทธิภาพในการป้องกันและบรรเทา สาธารณภัย สนับสนุนการดำเนินงานป้องกันยาเสพติดและอบายมุข สนับสนุนมาตรการควบคุมแรงงานต่างด้าวและการเฝ้าระวัง เพิ่มประสิทธิภาพและสนับสนุนการจัดระเบียบสังคม เพิ่มประสิทธิภาพและสนับสนุนมาตรการสร้างความปลอดภัยด้านการจราจร เพิ่มประสิทธิภาพในการรักษาความมั่นคงปลอดภัย และความสงบเรียบร้อย

๒.๖ กลยุทธ์

๑. ยุทธศาสตร์การพัฒนาด้านโครงสร้างพื้นฐานและการวางผังเมือง

(๑) กลยุทธ์ก่อสร้าง/ปรับปรุงผิวจราจร ก่อสร้าง/ปรับปรุงระบบระบายน้ำ ท่อระบายน้ำ ขุดลอกแหล่งน้ำสาธารณะ ปรับปรุง/พัฒนาการใช้ที่ดิน ก่อสร้าง/ปรับปรุงสะพาน ก่อสร้าง/ปรับปรุง/จัดซื้อ/ติดตั้ง จัดทำอื่นๆ

(๒) กลยุทธ์ขยายเขตไฟฟ้าสาธารณะในเขตเทศบาล ติดตั้งและซ่อมแซมไฟฟ้าสาธารณะในเขตเทศบาล

(๓) กลยุทธ์ขยายเขตน้ำประปาในเขตเทศบาล

(๔) กลยุทธ์จัดทำผังเมืองรวมชุมชนเทศบาลตำบลเขาย้อย

๒. ยุทธศาสตร์การพัฒนาด้านสังคมและคุณภาพชีวิต

(๑) กลยุทธ์การนิเทศติดตามผลการดำเนินงานภายในศูนย์พัฒนาเด็กเล็ก การประชุมผู้ปกครอง ครูผู้ดูแลเด็กเล็ก

(๒) กลยุทธ์การสำรวจประชากรวัย ๓ - ๕ ปี

(๓) กลยุทธ์การพัฒนาบุคลากรทางการศึกษา ให้ทุนการศึกษาสำหรับผู้ดูแลเด็กเล็ก พนักงาน และพนักงานจ้าง

(๔) กลยุทธ์การจัดการและพัฒนาสื่อการเรียนการสอน การจัดทำวัสดุ อุปกรณ์ ครุภัณฑ์ กองการศึกษา การจัดทำวัสดุ อุปกรณ์ ครุภัณฑ์ ศูนย์วัฒนธรรมไทยทรงดำ การให้ทุนการศึกษา การรณรงค์ป้องกันยาเสพติด โครงการอาหารกลางวัน อาหารเสริมนม โครงการค่ายเยาวชน

(๕) กลยุทธ์การจัดกิจกรรมวันสำคัญของชาติ รัฐพิธี และศาสนา จัดกิจกรรมประเพณีต่างๆ ส่งเสริมเครือข่ายสภาวัฒนธรรม

(๖) กลยุทธ์สนับสนุนการแข่งขันกีฬา จัดหาอุปกรณ์กีฬา เครื่องออกกำลังกาย ก่อสร้างซ่อมแซมสนามกีฬา

(๗) กลยุทธ์การส่งเสริมสุขภาพผู้สูงอายุ กิจกรรมรณรงค์การป้องกันโรค การป้องกันและแก้ไขปัญหายาเสพติด การควบคุมโรคต่างๆ การป้องกันโรคติดต่อต่างๆ

(๘) กลยุทธ์การจัดวันเด็กแห่งชาติ งานวันเยาวชนแห่งชาติ จัดหาเครื่องเล่นเด็ก

(๙) กลยุทธ์ให้ความรู้ความเข้าใจในการควบคุมโรคต่างๆ การตรวจคัดกรองต่างๆ

(๑๐) กลยุทธ์ส่งเสริมสวัสดิการทางสังคมให้แก่ผู้สูงอายุ ผู้พิการ ผู้ป่วยเอดส์

(๑๑) กลยุทธ์ก่อสร้างปรับปรุงสวนหย่อม สนามเด็กเล่น

๓. ยุทธศาสตร์การพัฒนาเศรษฐกิจ

(๑) กลยุทธ์ส่งเสริม พัฒนาศักยภาพการเกษตร เพื่อเสริมสร้างขีดความสามารถในการประกอบอาชีพ บนพื้นฐานความรู้และความคิดสร้างสรรค์ ด้วยหลักปรัชญาเศรษฐกิจพอเพียง

(๒) กลยุทธ์การฝึกอบรมอาชีพ การจัดตั้งตลาดในการจำหน่ายสินค้า

(๓) กลยุทธ์การส่งเสริมแหล่งท่องเที่ยวทางเลือก

๔. ยุทธศาสตร์การพัฒนาด้านการจัดการทรัพยากรธรรมชาติและสิ่งแวดล้อม

(๑) กลยุทธ์การรณรงค์ประชาสัมพันธ์ การอบรมให้ความรู้ในการรักษาสภาพแวดล้อม

(๒) กลยุทธ์การจัดการเครื่องมือเครื่องใช้ และสถานที่กำจัดสิ่งปฏิกูล

(๓) กลยุทธ์การรณรงค์ ประชาสัมพันธ์ การตรวจเฝ้าระวังมลพิษต่างๆ การตรวจโรงงาน

สถานประกอบการ

(๔) กลยุทธ์การส่งเสริมให้ประชาชนมีส่วนร่วมในการรักษา พัฒนาสิ่งแวดล้อม

(๕) กลยุทธ์การอบรมให้ความรู้แก่ผู้ประกอบการสุขภาพอาหาร

๕. ยุทธศาสตร์พัฒนาด้านการเมือง – การบริหาร

(๑) กลยุทธ์การสงเคราะห์ผู้ด้อยโอกาส การตรวจเยี่ยมชุมชน

(๒) กลยุทธ์การอบรม ประชุม ศึกษาดูงาน

(๓) กลยุทธ์การจัดทำสื่อประชาสัมพันธ์ต่างๆ

(๔) กลยุทธ์การปรับปรุงแผนที่ภาษี ทะเบียนทรัพย์สิน

(๕) กลยุทธ์การจัดหาบุคลากร

(๖) กลยุทธ์การก่อสร้าง ปรับปรุงสถานที่ปฏิบัติงาน

(๗) กลยุทธ์การจัดการจัดหาเครื่องมือ เครื่องใช้ในการปฏิบัติงาน

๖. ยุทธศาสตร์พัฒนาด้านความปลอดภัยในชีวิตและทรัพย์สิน

(๑) กลยุทธ์การอบรมทบทวน และจัดหาอุปกรณ์ เครื่องมือ เครื่องใช้ในการป้องกันและบรรเทาสาธารณภัย

(๒) กลยุทธ์การให้ความรู้ ป้องกันและแก้ไขปัญหาเสพติด

(๓) กลยุทธ์การบริการข้อมูลจำนวนแรงงานต่างด้าว ให้ความรู้ด้านสุขภาพแก่แรงงานต่างด้าว

(๔) กลยุทธ์การรณรงค์ ประชาสัมพันธ์ จัดระเบียบผู้ประกอบการร้านค้า

(๕) กลยุทธ์การให้ความรู้ และจัดหาเครื่องมือ อุปกรณ์ ในการสร้างความปลอดภัยทางจราจร

(๖) กลยุทธ์การอบรมทบทวน ให้ความรู้แก่ อปพร. และการออกตรวจพื้นที่

๒.๗ จุดยืนทางยุทธศาสตร์

จุดยืนทางยุทธศาสตร์ (Positioning) ของเทศบาลตำบลเขาย้อย

เนื่องจากบริบทของเทศบาลตำบลเขาย้อยเป็นสังคมชนบท มีขนาดพื้นที่ถึง ๔๑ ตร.กม. ส่วนใหญ่เป็นพื้นที่เกษตรกรรม เนื่องจากพื้นที่ในเขตเทศบาลมีจำนวนมาก จึงมีความจำเป็นต้องบริหารจัดการให้ระบบสาธารณูปโภค สาธารณูปการให้เข้าถึงทุกพื้นที่เพื่อประโยชน์สูงสุดของประชาชน รวมถึงการที่มีโรงงานอุตสาหกรรมในพื้นที่จึงจำเป็นต้องมีการบริหารจัดการในการกำจัดขยะ มลพิษ และดูแลรักษาทรัพยากรธรรมชาติและสิ่งแวดล้อมในพื้นที่ให้มีประสิทธิภาพ และที่สำคัญอีกประการหนึ่งคือ ประเพณี ศิลปวัฒนธรรมของประชาชนในพื้นที่ที่เป็นเอกลักษณ์ คือ ชาวไทยทรงดำ เทศบาลจึงมีการสนับสนุนส่งเสริมให้เป็นการท่องเที่ยวเชิงวัฒนธรรม ดังนั้น จุดยืนทางยุทธศาสตร์ของเทศบาลตำบลเขาย้อย คือ “ เป็นเมืองที่น่าอยู่อาศัย เข้มแข็งในวัฒนธรรมประเพณีท้องถิ่น “

๒.๘ ความเชื่อมโยงของยุทธศาสตร์ในภาพรวม

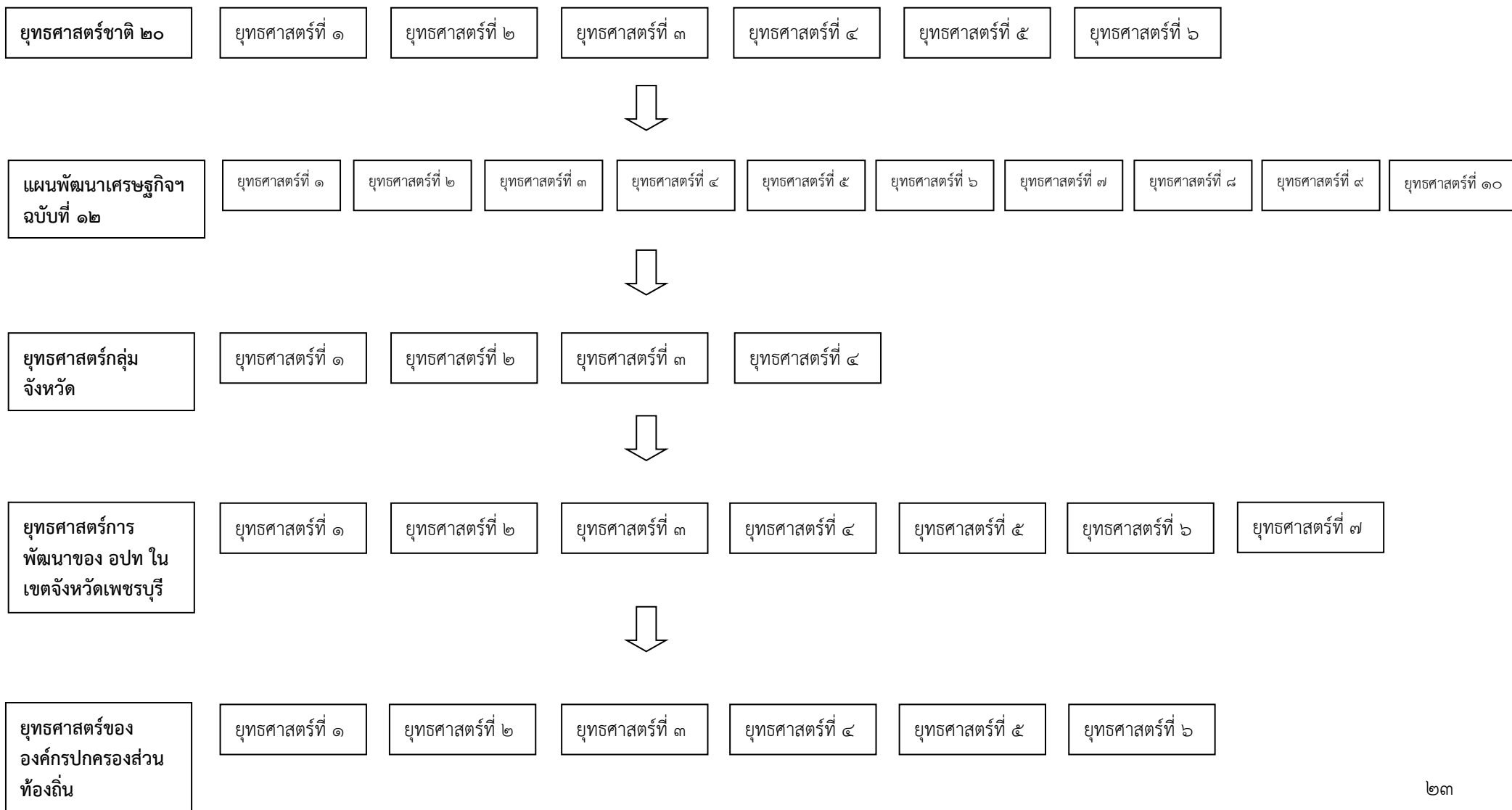

๓. การวิเคราะห์เพื่อพัฒนาท้องถิ่น

๓.๑ การวิเคราะห์กรอบการจัดทำยุทธศาสตร์ขององค์กรปกครองส่วนท้องถิ่น

วิเคราะห์ SWOT เทศบาลตำบลเขาย้อย

จุดแข็ง Strengths Analysis

- มีพื้นที่กว้าง สามารถนำมาใช้ในการพัฒนาด้านต่างๆ ได้หลากหลาย ครบถ้วนถึงบริการขั้นพื้นฐานที่ประชาชนพึงได้รับ
- บ้านเรือนประชาชนอาศัยติดต่อกันหนาแน่น ทำให้การวางระบบสาธารณูปโภคจะประหยัดและคุ้มค่า
- เป็นศูนย์กลางการบริหาร การพัฒนาระดับอำเภอ
- อยู่ใกล้แหล่งเกษตรกรรมและอุตสาหกรรม
- มีแหล่งศิลปวัฒนธรรมและภูมิปัญญาท้องถิ่นไทยทรงดำที่เป็นแหล่งศึกษาด้านมานุษยวิทยาชาติพันธุ์ที่สำคัญระดับประเทศ
- มีผู้นำที่เข้มแข็งพร้อมให้การสนับสนุน
- มีสถานศึกษาเพียงพอสำหรับรองรับเด็กและเยาวชน
- เป็นองค์กรที่มีความใกล้ชิดกับประชาชน

จุดอ่อน Weaknesses Analysis

- เป็นพื้นที่ต้องรองรับน้ำจากที่สูง ภูเขา ซึ่งเป็นแหล่งอุตสาหกรรม ทำให้เกิดน้ำท่วมในพื้นที่เกษตรกรรม รวมทั้งการระบายน้ำไม่สะดวก บางแห่งเกิดน้ำเสีย
- การดูแลรักษาที่หรือทางสาธารณะยังไม่ดีพอ มีการบุกรุก การถือครองที่ดินร่วมกันโดยปราศจากสิทธิตามกฎหมาย ทำให้เกิดปัญหาในการควบคุมอาคารและการแก้ปัญหาด้านโครงสร้างพื้นฐานในย่านชุมชน ถนน สะพานแคบ ทำการขยายไม่ได้
- ขาดอุปกรณ์การเรียน การสอนที่ทันสมัย
- รายได้ที่จัดเก็บเองไม่เพียงพอต่อการบริหารจัดการ
- บุคลากรของเทศบาลไม่มีความรู้ความเชี่ยวชาญที่ครอบคลุมงานต่างๆ เพียงพอ

โอกาส Opportunities Analysis

- ที่ตั้งอยู่ในทำเลที่ดีเป็นประตูก่อนลงสู่ภาคใต้ สามารถเดินทางติดต่อกับศูนย์กลางความเจริญทั้งจังหวัดในกลุ่มภาคกลาง ตะวันตก และภาคใต้ตอนบนได้อย่างสะดวก
- มีแหล่งท่องเที่ยวทั้งทางธรรมชาติ ศิลปะ ประเพณี และประวัติศาสตร์
- ประชาชนมีจำนวนมากและมีอาชีพหลากหลาย
- เกษตรกรมีการพัฒนาด้านความรู้และอาชีพเป็นอย่างดี
- รองรับการศึกษาได้

อุปสรรค Threats Analysis

- มีพื้นที่ที่กว้างขวางพัฒนาได้ไม่ทั่วถึง งบประมาณที่จัดเก็บได้และที่ได้รับการจัดสรรไม่เหมาะสมกับปริมาณงาน พื้นที่ และจำนวนประชากร
- ได้รับการจัดสรรงบประมาณจากรัฐบาลยังไม่เพียงพอ
- ขาดแคลนแรงงานทั้งด้านเกษตรกรรมและอุตสาหกรรม
- ปัญหาลึงรบกวนผู้ประกอบการตลาด ทำให้เป็นอุปสรรคในการพัฒนา
- มีแรงงานต่างด้าวเป็นจำนวนมาก อาจทำให้เกิดโรคติดต่อระบาดสู่ประชาชนในชุมชนรวมทั้งปัญหาอาชญากรรมได้

ส่วนที่ ๓

การนำแผนพัฒนาท้องถิ่นไปสู่การปฏิบัติ

๑. ยุทธศาสตร์การพัฒนาและแผนงาน

ที่	ยุทธศาสตร์	ด้าน	แผนงาน	หน่วยงาน รับผิดชอบหลัก	หน่วยงาน สนับสนุน
๑	การพัฒนาโครงสร้าง พื้นฐานและการวางผังเมือง	ด้านเศรษฐกิจ	อุตสาหกรรมและการโยธา	กองช่าง	
		ด้านบริการชุมชนและ สังคม	เคหะและชุมชน		
๒	การพัฒนาด้านสังคมและ คุณภาพชีวิต	ด้านบริการชุมชนและ สังคม	ศาสนาวัฒนธรรม และ นันทนาการ	กองการศึกษา	
			การศึกษา		
			สร้างความเข้มแข็งของชุมชน		
			สังคมสงเคราะห์	กองสวัสดิการฯ	
		สาธารณสุข	กองสาธารณสุขฯ		
ด้านการดำเนินงานอื่นๆ	งบกลาง	กองการศึกษา/ กองสวัสดิการฯ			
๓	การพัฒนาเศรษฐกิจ	ด้านบริการชุมชนและ สังคม	ศาสนาวัฒนธรรม และ นันทนาการ	กองการศึกษา	
			สังคมสงเคราะห์	กองสวัสดิการฯ	
		ด้านการบริหารทั่วไป	งานบริหารทั่วไป	สำนักงานปลัด	
		ด้านการเศรษฐกิจ	การเกษตร		
๔	การพัฒนาด้านการจัดการ ทรัพยากรและสิ่งแวดล้อม	ด้านบริการชุมชนและ สังคม	สาธารณสุข	กองสาธารณสุขฯ	
			สร้างความเข้มแข็งของชุมชน	กองสาธารณสุขฯ/ กองช่าง	
			เคหะและชุมชน		
๕	การพัฒนาด้านการเมือง – การบริหาร	ด้านบริการชุมชนและ สังคม/บริหารทั่วไป	การศึกษา	กองการศึกษา	
			ศาสนาวัฒนธรรม และ นันทนาการ		
			สังคมสงเคราะห์	กองสวัสดิการฯ	
			งานบริหารทั่วไป	สำนักงานปลัด/ กองคลัง	
๖	การพัฒนาด้านความปลอดภัย ในชีวิตและทรัพย์สิน	บริหารทั่วไป/ด้านการ ดำเนินการอื่น	งานบริหารทั่วไป/รักษาความ สงบภายใน/งบกลาง	สำนักงานปลัด	
รวม	๖ ยุทธศาสตร์	๔ ด้าน	๑๑ แผนงาน	๖ สำนัก/กอง	

๒. บัญชีโครงการพัฒนาท้องถิ่น

บัญชีสรุปโครงการพัฒนา
แผนพัฒนาท้องถิ่น (พ.ศ. ๒๕๖๑ - ๒๕๖๕)
เทศบาลตำบลเขาย้อย

ยุทธศาสตร์	ปี ๒๕๖๑		ปี ๒๕๖๒		ปี ๒๕๖๓		ปี ๒๕๖๔		ปี ๒๕๖๕		รวม ๕ ปี	
	จำนวนโครงการ	งบประมาณ (บาท)	จำนวนโครงการ	งบประมาณ (บาท)	จำนวนโครงการ	งบประมาณ (บาท)	จำนวนโครงการ	งบประมาณ (บาท)	จำนวนโครงการ	งบประมาณ (บาท)	จำนวนโครงการ	งบประมาณ (บาท)
๑. โครงสร้างพื้นฐานและการวางผังเมือง												
๑.๑ แผนงาน อุสาหกรรมและการโยธา	-	-	๑	๑,๑๑๘,๐๐๐	๖๗	๓๙,๐๐๘,๐๐๐	-	-	-	-	๖๘	๓๙,๐๐๘,๐๐๐
รวม	-	-	๑	๑,๑๑๘,๐๐๐	๖๗	๓๙,๐๐๘,๐๐๐	-	-	-	-	๖๘	๓๙,๐๐๘,๐๐๐
๒. การพัฒนาด้านสังคมและคุณภาพชีวิต												
๒.๑ แผนงาน การศึกษา	๒๔	๑๒,๒๕๕,๐๐๐	๒๙	๑๒,๗๓๑,๐๐๐	๓๐	๑๒,๗๐๑,๐๐๐	๓๐	๑๒,๗๕๑,๐๐๐	๓๐	๑๒,๗๐๑,๐๐๐	๑๔๓	๖๓,๑๓๙,๐๐๐
๒.๒ แผนงาน สร้างความเข้มแข็งของชุมชน	๑๘	๘๙๐,๐๐๐	๒๑	๕๕๐,๐๐๐	๒๒	๑,๒๓๐,๐๐๐	๒๓	๑,๒๕๐,๐๐๐	๒๒	๑,๒๓๐,๐๐๐	๑๐๖	๕,๑๕๐,๐๐๐
๒.๓ แผนงาน ศาสนา วัฒนธรรม และนันทนาการ	๓๐	๗,๑๐๐,๐๐๐	๓๑	๘,๘๕๐,๐๐๐	๓๒	๑๕,๕๕๐,๐๐๐	๓๐	๘,๖๕๐,๐๐๐	๓๐	๘,๖๕๐,๐๐๐	๑๕๓	๔๘,๗๐๐,๐๐๐
๒.๔ แผนงาน งบกลาง	๓	๒๓,๒๒๐,๐๐๐	๓	๒๓,๒๒๐,๐๐๐	๓	๒๗,๘๑๘,๐๐๐	๓	๒๗,๘๑๘,๐๐๐	๓	๒๗,๘๑๘,๐๐๐	๑๕	๑๒๙,๘๙๔,๐๐๐
๒.๕ แผนงาน อุสาหกรรมและการโยธา	๔	๑๙๕,๐๐๐	๔	๑๗๕,๐๐๐	๔	๒๑๐,๐๐๐	๔	๒๑๐,๐๐๐	๔	๒๑๐,๐๐๐	๒๐	๑,๐๐๐,๐๐๐
รวม	๗๙	๔๓,๖๖๐,๐๐๐	๘๘	๔๕,๕๑๖,๐๐๐	๙๑	๕๗,๕๐๙,๐๐๐	๙๐	๕๐,๖๗๙,๐๐๐	๘๙	๕๐,๖๐๙,๐๐๐	๔๓๗	๒๔๗,๘๗๓,๐๐๐
๓. การพัฒนาเศรษฐกิจ												
๓.๑ แผนงาน ศาสนาวัฒนธรรม และนันทนาการ	๓	๑,๐๐๐,๐๐๐	๓	๒,๓๐๐,๐๐๐	๑๓	๑๘,๔๑๕,๐๐๐	๓	๑,๗๐๐,๐๐๐	๓	๑,๗๐๐,๐๐๐	๒๕	๒๕,๑๑๕,๐๐๐
๓.๒ แผนงาน การเกษตร	๘	๑,๕๔๐,๐๐๐	๗	๑,๐๔๐,๐๐๐	๙	๓,๔๑๓,๐๐๐	๗	๑,๐๔๐,๐๐๐	๗	๑,๐๔๐,๐๐๐	๓๘	๘,๐๗๓,๐๐๐
๓.๓ แผนงาน สร้างความเข้มแข็งของชุมชน	๔	๒๕๐,๐๐๐	๔	๒๕๐,๐๐๐	๕	๓๙๐,๐๐๐	๔	๑๙๐,๐๐๐	๔	๑๙๐,๐๐๐	๒๑	๑,๒๗๐,๐๐๐
๓.๔ แผนงาน การพาณิชย์	-	-	-	-	๒	๒๐,๕๐๐,๐๐๐	-	-	-	-	๒	๒๐,๕๐๐,๐๐๐
รวม	๑๕	๒,๗๙๐,๐๐๐	๑๔	๓,๕๙๐,๐๐๐	๒๙	๒๒,๗๑๘,๐๐๐	๑๔	๒,๙๓๐,๐๐๐	๑๕	๒,๙๓๐,๐๐๐	๘๖	๕๔,๙๕๘,๐๐๐

๒. บัญชีโครงการพัฒนาท้องถิ่น

บัญชีสรุปโครงการพัฒนา
แผนพัฒนาท้องถิ่น (พ.ศ. ๒๕๖๑ - ๒๕๖๕)
เทศบาลตำบลเขาย้อย

แบบ ผ.๐๑

ยุทธศาสตร์	ปี ๒๕๖๑		ปี ๒๕๖๒		ปี ๒๕๖๓		ปี ๒๕๖๔		ปี ๒๕๖๕		รวม ๕ ปี	
	จำนวนโครงการ	งบประมาณ (บาท)	จำนวนโครงการ	งบประมาณ (บาท)	จำนวนโครงการ	งบประมาณ (บาท)	จำนวนโครงการ	งบประมาณ (บาท)	จำนวนโครงการ	งบประมาณ (บาท)	จำนวนโครงการ	งบประมาณ (บาท)
๔. การพัฒนาด้านการจัดการทรัพยากรและสิ่งแวดล้อม												
๔.๑ แผนงาน สร้างความเข้มแข็งของชุมชน	๓	๓๐,๐๐๐	๔	๒๘๐,๐๐๐	๕	๑,๑๑๖,๐๐๐	๔	๒๘๐,๐๐๐	๔	๒๘๐,๐๐๐	๒๐	๑,๙๘๖,๐๐๐
๔.๒ แผนงาน เคหะและชุมชน	๘	๑,๔๙๐,๐๐๐	๙	๑,๗๔๐,๐๐๐	๙	๑,๗๔๐,๐๐๐	๑๑	๑๕,๒๔๐,๐๐๐	๙	๑,๗๔๐,๐๐๐	๔๖	๒๑,๙๕๐,๐๐๐
๔.๓ แผนงาน สาธารณสุข	๓	๗๐,๐๐๐	๓	๓๕,๐๐๐	๔	๓,๐๓๕,๐๐๐	๓	๓๕,๐๐๐	๓	๓๕,๐๐๐	๑๖	๓,๒๑๐,๐๐๐
รวม	๑๔	๑,๕๙๐,๐๐๐	๑๖	๒,๐๕๕,๐๐๐	๑๘	๕,๘๙๑,๐๐๐	๑๘	๑๕,๕๕๕,๐๐๐	๑๖	๒,๐๕๕,๐๐๐	๘๒	๒๗,๑๔๖,๐๐๐
๕. การพัฒนาด้านการเมือง - การบริหาร												
๕.๑ แผนงาน การศึกษา	๓	๖,๐๘๐,๐๐๐	๒	๔๐๐,๐๐๐	๔	๓,๔๐๐,๐๐๐	๕	๔,๙๐๐,๐๐๐	๔	๓,๙๐๐,๐๐๐	๑๘	๑๘,๖๘๐,๐๐๐
๕.๒ แผนงาน ศาสนา วัฒนธรรม และนันทนาการ	๕	๕,๐๑๕,๐๐๐	๔	๗,๘๑๕,๐๐๐	๒	๑,๓๑๕,๐๐๐	๒	๑,๓๑๕,๐๐๐	๒	๑,๓๑๕,๐๐๐	๑๕	๑๖,๗๗๕,๐๐๐
๕.๓ แผนงาน งานบริหารทั่วไป	๒๒	๒,๒๗๕,๐๐๐	๒๒	๑,๙๗๕,๐๐๐	๓๐	๓,๙๒๗,๐๐๐	๒๕	๑,๖๑๕,๐๐๐	๒๕	๑,๖๑๕,๐๐๐	๑๒๔	๑๑,๔๐๗,๐๐๐
๕.๔ แผนงาน สร้างความเข้มแข็งของชุมชน	๑๐	๑,๘๘๐,๐๐๐	๑๐	๑,๘๘๐,๐๐๐	๑๓	๑,๕๐๐,๐๐๐	๑๐	๑,๒๔๐,๐๐๐	๑๐	๑,๒๔๐,๐๐๐	๕๓	๗,๗๔๐,๐๐๐
รวม	๔๐	๑๕,๖๕๐,๐๐๐	๓๘	๑๒,๐๗๐,๐๐๐	๔๙	๑๐,๑๔๒,๐๐๐	๔๒	๙,๐๗๐,๐๐๐	๔๑	๘,๐๗๐,๐๐๐	๒๑๐	๕๕,๖๐๒,๐๐๐
๖. การพัฒนาด้านความปลอดภัยในชีวิตและทรัพย์สิน												
๖.๑ แผนงาน รักษาความสงบภายใน	๔	๒๗๐,๐๐๐	๔	๕๖๗,๐๐๐	๘	๓,๙๔๗,๐๐๐	๔	๔๕๐,๐๐๐	๔	๔๕๐,๐๐๐	๒๔	๕,๖๘๔,๐๐๐
๖.๒ แผนงาน งานบริหารทั่วไป	๔	๗๐,๐๐๐	๔	๗๐,๐๐๐	๔	๗๐,๐๐๐	๔	๗๐,๐๐๐	๔	๗๐,๐๐๐	๒๐	๓๕๐,๐๐๐
๖.๓ แผนงาน สร้างความเข้มแข็งของชุมชน	๑	๑๐,๐๐๐	๑	๑๐,๐๐๐	๑	๑๐,๐๐๐	๑	๑๐,๐๐๐	๑	๑๐,๐๐๐	๑	๕๐,๐๐๐
รวม	๙	๓๕๐,๐๐๐	๙	๖๔๗,๐๐๐	๑๓	๔,๐๒๗,๐๐๐	๙	๕๓๐,๐๐๐	๙	๕๓๐,๐๐๐	๔๕	๖,๐๘๔,๐๐๐
รวมทั้งสิ้น	๑๕๗	๖๓,๖๔๐,๐๐๐	๑๖๖	๖๔,๙๙๖,๐๐๐	๒๖๙	๑๕๘,๐๗๗,๐๐๐	๑๗๓	๗๘,๗๖๔,๐๐๐	๑๖๙	๖๔,๑๙๔,๐๐๐	๙๒๘	๔๒๙,๖๗๑,๐๐๐

๒. บัญชีโครงการพัฒนาท้องถิ่น

**รายละเอียดโครงการพัฒนา
แผนพัฒนาท้องถิ่น (พ.ศ. ๒๕๖๑ - ๒๕๖๕)
เทศบาลตำบลเขาย้อย**

ก. ยุทธศาสตร์จังหวัดที่ ๑ การพัฒนาความมั่นคงด้านเศรษฐกิจจากรากฐานการท่องเที่ยว การค้า การบริการและการเกษตรแบบครบวงจร

ข. ยุทธศาสตร์การพัฒนาของ อปท. ในเขตจังหวัด ยุทธศาสตร์ การพัฒนาด้านโครงสร้างพื้นฐาน

๑. ยุทธศาสตร์ การพัฒนาด้านโครงสร้างพื้นฐานและการวางผังเมือง

๑.๑ แผนงาน อุตสาหกรรมและการโยธา

ที่	โครงการ	วัตถุประสงค์	เป้าหมาย (ผลผลิตของ โครงการ)	งบประมาณ					ตัวชี้วัด (KPI)	ผลที่คาดว่าจะได้รับ	หน่วยงาน รับผิดชอบ หลัก
				๒๕๖๖ (บาท)	๒๕๖๗ (บาท)	๒๕๖๘ (บาท)	๒๕๖๙ (บาท)	๒๕๗๐ (บาท)			
๑	โครงการก่อสร้างถนน คสล.	เพื่อให้ประชาชน ได้รับความสะดวก ในการสัญจรไปมา							๑ เส้น	ประชาชน ได้รับความ สะดวกในการ สัญจร	กองช่าง
๑.๑	ก่อสร้างขยายผิวจราจร คสล. จากบ้านนายมานพ ฉิมเชื้อ ถึง บ้านนางบุญมา หมู่ ๑ ตำบลบางเค็ม	เพื่อให้ประชาชน ได้รับความสะดวก ในการสัญจรไปมา	คิดเป็นพื้นที่ไม่น้อย กว่า ๑๒๔ ตารางเมตร	-	-	๙๒,๐๐๐	-	-	„	ประชาชน ได้รับความ สะดวกในการ สัญจร	กองช่าง
๑.๒	ก่อสร้างถนน คสล. จากบ้าน นายสมศักดิ์ - หอเก็บของ หมู่บ้าน หมู่ ๒ ตำบลเขาย้อย	เพื่อให้ประชาชน ได้รับความสะดวก ในการสัญจรไปมา	คิดเป็นพื้นที่ คสล. ไม่น้อยกว่า ๑๐๘ ตารางเมตร	-	-	๘๐,๙๐๐	-	-	„	ประชาชน ได้รับความ สะดวกในการ สัญจร	กองช่าง

ที่	โครงการ	วัตถุประสงค์	เป้าหมาย (ผลผลิตของ โครงการ)	งบประมาณ					ตัวชี้วัด (KPI)	ผลที่คาดว่าจะ ได้รับ	หน่วยงานที่ รับผิดชอบ หลัก
				๒๕๖๖ (บาท)	๒๕๖๗ (บาท)	๒๕๖๘ (บาท)	๒๕๖๙ (บาท)	๒๕๗๐ (บาท)			
๑.๓	ก่อสร้างถนน คสล. ขอย สระวายน้ำ จากปากทาง - สุดขอย หมู่ ๕ ตำบลเขาย้อย (อุทมสุข)	เพื่อให้ประชาชน ได้รับความสะดวก ในการสัญจรไปมา	คิดเป็นพื้นที่ คสล. ไม่น้อยกว่า ๗๘๐ ตารางเมตร	-	-	๕๘๔,๐๐๐	-	-	๑ เส้น	ประชาชน ได้รับความ สะดวกในการ สัญจร	กองช่าง
๑.๔	ก่อสร้างพื้น คสล. บริเวณหน้า โรงเรียนบ้านเขาย้อย หมู่ ๕ ตำบลเขาย้อย (อุทมสุข)	เพื่อให้ประชาชน ได้รับความสะดวก ในการสัญจรไปมา	คิดเป็นพื้นที่ คสล. ไม่น้อยกว่า ๓๗๖ ตารางเมตร	-	-	๒๘๑,๗๐๐	-	-	„	ประชาชน ได้รับความ สะดวกในการ สัญจร	กองช่าง
๑.๕	ก่อสร้างถนน คสล. เสียบคลอง ประตู - บ่อปลา นายสมชาย ปรางล่อ หมู่ ๖ ตำบลเขาย้อย (สถานีรถไฟ)	เพื่อให้ประชาชน ได้รับความสะดวก ในการสัญจรไปมา	คิดเป็นพื้นที่ คสล. ไม่น้อยกว่า ๓๒๑ ตารางเมตร	-	-	๒๔๐,๐๐๐	-	-	„	ประชาชน ได้รับความ สะดวกในการ สัญจร	กองช่าง
๑.๖	ก่อสร้างถนน คสล. จากสะพาน บ่อคล้อ - บ้านนายสายรุ่ง หมู่ ๔ ตำบลทับคา	เพื่อให้ประชาชน ได้รับความสะดวก ในการสัญจรไปมา	คิดเป็นพื้นที่ คสล. ไม่น้อยกว่า ๒๖๐ ตารางเมตร	-	-	๑๙๔,๘๐๐	-	-	„	ประชาชน ได้รับความ สะดวกในการ สัญจร	กองช่าง
๑.๗	ก่อสร้างถนน คสล. บริเวณ คู ๔ ขอยนานายทวน ทิวธง หมู่ ๕ ตำบลทับคา	เพื่อให้ประชาชน ได้รับความสะดวก ในการสัญจรไปมา	<u>ช่วงที่ ๑</u> คิดเป็นพื้นที่ คสล. ไม่น้อยกว่า ๑,๘๖๐ ตารางเมตร	-	-	๑,๓๙๓,๗๐๐	-	-	„	ประชาชน ได้รับความ สะดวกในการ สัญจร	กองช่าง

ที่	โครงการ	วัตถุประสงค์	เป้าหมาย (ผลผลิตของ โครงการ)	งบประมาณ					ตัวชี้วัด (KPI)	ผลที่คาดว่าจะได้รับ	หน่วยงานที่ รับผิดชอบ
				๒๕๖๖ (บาท)	๒๕๖๗ (บาท)	๒๕๖๘ (บาท)	๒๕๖๙ (บาท)	๒๕๗๐ (บาท)			
๑.๘	ก่อสร้างถนน คสล. บริเวณ คู ๔ ซอยนายทวน ทิวธง หมู่ ๕ ตำบลทับคาง (ต่อจากของเดิม)	เพื่อให้ประชาชน ได้รับความสะดวก ในการสัญจรไปมา	ช่วงที่ ๒ คิดเป็นพื้นที่ คสล. ไม่น้อยกว่า ๑,๙๕๓ ตารางเมตร	-	-	๑,๔๖๓,๓๐๐	-	-	๑ เส้น	ประชาชน ได้รับความ สะดวกในการ สัญจร	กองช่าง
๑.๙	ก่อสร้างปรับปรุงทางลอดใต้ สะพานหน้าวัดดอนทราย (ดอนทรายร่วมใจ) หมู่ ๑ ตำบลทับคาง	เพื่อให้ประชาชน ได้รับความสะดวก ในการสัญจรไปมา	คิดเป็นพื้นที่หินคลุก ไม่น้อยกว่า ๒๓ ตารางเมตร	-	-	๑๖๐,๐๐๐	-	-	,,	ประชาชน ได้รับความ สะดวกในการ สัญจร	กองช่าง
๑.๑๐	ก่อสร้างถนน คสล. จากบริเวณ ปากซอยตรงข้ามโรงงาน ICE LED ถึงบ้านนายล่อ สูดยอด หมู่ ๒ ตำบลบางเค็ม (ตรวจสอบแนวเขตใหม่)	เพื่อให้ประชาชน ได้รับความสะดวก ในการสัญจรไปมา	คิดเป็นพื้นที่หินคลุก ไม่น้อยกว่า ๗๕ ตารางเมตร	-	-	๕๖,๐๐๐	-	-	,,	ประชาชน ได้รับความ สะดวกในการ สัญจร	กองช่าง
รวม	๑๐ โครงการ			-	-	๔,๕๕๖,๐๐๐	-	-			

๒. บัญชีโครงการพัฒนาท้องถิ่น

**รายละเอียดโครงการพัฒนา
แผนพัฒนาท้องถิ่น (พ.ศ. ๒๕๖๑ - ๒๕๖๕)
เทศบาลตำบลเขาย้อย**

ก. ยุทธศาสตร์จังหวัดที่ ๑ การพัฒนาความมั่นคงด้านเศรษฐกิจจากรากฐานการท่องเที่ยว การค้า การบริการและการเกษตรแบบครบวงจร

ข. ยุทธศาสตร์การพัฒนาของ อปท. ในเขตจังหวัด ยุทธศาสตร์ การพัฒนาด้านโครงสร้างพื้นฐาน

๑. ยุทธศาสตร์ การพัฒนาด้านโครงสร้างพื้นฐานและการวางผังเมือง

๑.๑ แผนงาน อุตสาหกรรมและการโยธา

ที่	โครงการ	วัตถุประสงค์	เป้าหมาย (ผลผลิตของ โครงการ)	งบประมาณ					ตัวชี้วัด (KPI)	ผลที่คาดว่าจะได้รับ	หน่วยงานที่ รับผิดชอบหลัก
				๒๕๖๖ (บาท)	๒๕๖๗ (บาท)	๒๕๖๘ (บาท)	๒๕๖๙ (บาท)	๒๕๗๐ (บาท)			
๒.	ก่อสร้างแอสฟัลต์ติกคอนกรีต	เพื่อให้ประชาชน ได้รับความสะดวก ในการสัญจรไปมา							๑ เส้น	ประชาชน ได้รับความ สะดวกในการ สัญจร	กองช่าง
๒.๑	ก่อสร้างแอสฟัลต์ติกคอนกรีต จากประตูทางเข้าวัดโพธิ์งาม ถึงถนนเพชรเกษม หมู่ ๒ ตำบลบางเค็ม	เพื่อให้ประชาชน ได้รับความสะดวก ในการสัญจรไปมา	คิดเป็นพื้นที่ แอสฟัลต์ติก คอนกรีต ไม่น้อย กว่า ๓,๙๐๐ ตาราง เมตร	-	-	๑,๔๓๐,๐๐๐	-	-	„	ประชาชน ได้รับความ สะดวกในการ สัญจร	กองช่าง
๒.๒	ก่อสร้างถนนแอสฟัลต์ติก คอนกรีตจากถนนสุวรรณคำริห์ ถึงถนนเพชรเกษม หมู่ ๕ ตำบลบางเค็ม	เพื่อให้ประชาชน ได้รับความสะดวก ในการสัญจรไปมา	คิดเป็นพื้นที่ แอสฟัลต์ติกคอน กรีต ไม่น้อยกว่า ๔,๗๐๐ ตารางเมตร	-	-	๑,๗๕๘,๐๐๐	-	-	„	ประชาชน ได้รับความ สะดวกในการ สัญจร	กองช่าง

ที่	โครงการ	วัตถุประสงค์	เป้าหมาย (ผลผลิตของ โครงการ)	งบประมาณ					ตัวชี้วัด (KPI)	ผลที่คาดว่าจะได้รับ	หน่วยงานที่ รับผิดชอบ หลัก
				๒๕๖๖ (บาท)	๒๕๖๗ (บาท)	๒๕๖๘ (บาท)	๒๕๖๙ (บาท)	๒๕๗๐ (บาท)			
๒.๓	ก่อสร้างปรับปรุงผิวจราจร แอสฟัลต์ติกคอนกรีตจากถนน เพชรเกษม - บ้านนายเพิ่ม แสงจันทร์ (ทางเวียน) หมู่ ๓ ตำบลเขาย้อย	เพื่อให้ประชาชน ได้รับความสะดวก ในการสัญจรไปมา	คิดเป็นพื้นที่ แอส ฟัลต์ติก คอนกรีตไม่น้อยกว่า ๑,๐๓๒ ตารางเมตร	-	-	๔๙๒,๐๐๐	-	-	๑ เส้น	ประชาชน ได้รับความ สะดวกในการ สัญจร	กองช่าง
๒.๔	ก่อสร้างถนนแอสฟัลต์ติก คอนกรีตทับผิวจราจร คสล. เดิม บริเวณซอยข้างธนาคาร กรุงศรีอยุธยา ถึง แยกสายธาร คาราโอเกะ (อุดมสุข) หมู่ ๕ ตำบลเขาย้อย	เพื่อให้ประชาชน ได้รับความสะดวก ในการสัญจรไปมา	คิดเป็นพื้นที่ไม่น้อย กว่า ๑,๓๗๒.๕๐ ตารางเมตร	-	-	๖๕๔,๐๐๐	-	-	,,	ประชาชน ได้รับความ สะดวกในการ สัญจร	กองช่าง
๒.๕	ก่อสร้างถนนแอสฟัลต์ติก คอนกรีตเลียบคลองชลประทาน (บ้านน้อยพัฒนา) หมู่ ๔ หมู่ ๖ ตำบลเขาย้อย	เพื่อให้ประชาชน ได้รับความสะดวก ในการสัญจรไปมา	<u>ช่วงที่ ๑</u> คิดเป็นพื้นที่ไม่น้อย กว่า ๔,๐๐๐ ตารางเมตร	-	-	๑,๙๐๗,๐๐๐	-	-	,,	ประชาชน ได้รับความ สะดวกในการ สัญจร	กองช่าง
๒.๖	ก่อสร้างถนนแอสฟัลต์ติก คอนกรีตเลียบคลองชลประทาน (บ้านน้อยพัฒนา) หมู่ ๔ หมู่ ๖ ตำบลเขาย้อย (ต่อจากของเดิม)	เพื่อให้ประชาชน ได้รับความสะดวก ในการสัญจรไปมา	<u>ช่วงที่ ๒</u> คิดเป็นพื้นที่ไม่น้อย กว่า ๔,๖๒๕ ตารางเมตร	-	-	๒,๒๐๕,๐๐๐	-	-	,,	ประชาชน ได้รับความ สะดวกในการ สัญจร	กองช่าง
รวม	๖ โครงการ			-	-	๘,๔๔๖,๐๐๐	-	-			

๒. บัญชีโครงการพัฒนาท้องถิ่น

**รายละเอียดโครงการพัฒนา
แผนพัฒนาท้องถิ่น (พ.ศ. ๒๕๖๑ - ๒๕๖๕)
เทศบาลตำบลเขาย้อย**

ก. ยุทธศาสตร์จังหวัดที่ ๑ การพัฒนาความมั่นคงด้านเศรษฐกิจจากรากฐานการท่องเที่ยว การค้า การบริการและการเกษตรแบบครบวงจร

ข. ยุทธศาสตร์การพัฒนาของ อปท. ในเขตจังหวัด ยุทธศาสตร์ การพัฒนาด้านโครงสร้างพื้นฐาน

๑. ยุทธศาสตร์ การพัฒนาด้านโครงสร้างพื้นฐานและการวางผังเมือง

๑.๑ แผนงาน อุตสาหกรรมและการโยธา

ที่	โครงการ	วัตถุประสงค์	เป้าหมาย (ผลผลิตของ โครงการ)	งบประมาณ					ตัวชี้วัด (KPI)	ผลที่คาดว่าจะ ได้รับ	หน่วยงานที่ รับผิดชอบ หลัก
				๒๕๖๖ (บาท)	๒๕๖๗ (บาท)	๒๕๖๘ (บาท)	๒๕๖๙ (บาท)	๒๕๗๐ (บาท)			
๓	โครงการก่อสร้างถนน คสล. พร้อมท่อเหลี่ยมระบายน้ำ คสล.	เพื่อให้ประชาชน ได้รับความสะดวก ในการสัญจรไปมา และเพื่อให้การ ระบายน้ำสะดวก ยิ่งขึ้น							๑ เส้น	ประชาชน ได้รับความ สะดวกในการ สัญจร	กองช่าง
๓.๑	ก่อสร้างถนน คสล. พร้อมท่อเหลี่ยมระบายน้ำ คสล. พร้อมฝาปิด เปิด ทุกระยะ ๑๐.๐๐ เมตร จากบ้านนางอุไร ยั่งยืน ถึง บ้านนายไสยาสน์ ไกรพันธ์ หมู่ ๓ ตำบลเขาย้อย (ทางเกี่ยว)	เพื่อให้ประชาชน ได้รับความสะดวก ในการสัญจรไปมา และเพื่อให้การ ระบายน้ำสะดวก ยิ่งขึ้น	คิดเป็นพื้นที่ คสล. ไม่น้อยกว่า ๗๐๔ ตารางเมตร	-	-	๑,๒๓๔,๕๐๐	-	-	,,	ประชาชน ได้รับความ สะดวกในการ สัญจร	กองช่าง

ที่	โครงการ	วัตถุประสงค์	เป้าหมาย (ผลผลิตของ โครงการ)	งบประมาณ					ตัวชี้วัด (KPI)	ผลที่คาดว่าจะได้รับ	หน่วยงานที่ รับผิดชอบ หลัก
				๒๕๖๖ (บาท)	๒๕๖๗ (บาท)	๒๕๖๘ (บาท)	๒๕๖๙ (บาท)	๒๕๗๐ (บาท)			
๓.๒	ก่อสร้างถนน คสล. พร้อมท่อเหลี่ยมระบายน้ำ คสล. พร้อมฝาปิด เปิด ทุกระยะ ๑๐.๐๐ เมตร จากบ้าน นายวินัย เรืออาจ ถึงบ้าน นายไพรัตน์ อินพุ่ม หมู่ ๓ ตำบลเขาย้อย (ห้วยหลวง)	เพื่อให้ประชาชนได้รับความสะดวกในการสัญจรไปมา และเพื่อให้การระบายน้ำสะดวกยิ่งขึ้น	คิดเป็นพื้นที่ คสล. ไม่น้อยกว่า ๘๕๖ ตารางเมตร	-	-	๑,๕๐๐,๐๐๐	-	-	๑ เส้น	ประชาชนได้รับความสะดวกในการสัญจร	กองช่าง
รวม	๒ โครงการ			-	-	๒,๗๓๔,๐๐๐	-	-			

๒. บัญชีโครงการพัฒนาท้องถิ่น

รายละเอียดโครงการพัฒนา
แผนพัฒนาท้องถิ่น (พ.ศ. ๒๕๖๑ - ๒๕๖๕)

เทศบาลตำบลเขาย้อย

ก. ยุทธศาสตร์จังหวัดที่ ๑ การพัฒนาความมั่นคงด้านเศรษฐกิจจากรากฐานการท่องเที่ยว การค้า การบริการและการเกษตรแบบครบวงจร

ข. ยุทธศาสตร์การพัฒนาของ อปท. ในเขตจังหวัด ยุทธศาสตร์ การพัฒนาด้านโครงสร้างพื้นฐาน

๑. ยุทธศาสตร์ การพัฒนาด้านโครงสร้างพื้นฐานและการวางผังเมือง

๑.๑ แผนงาน อุตสาหกรรมและการโยธา

ที่	โครงการ	วัตถุประสงค์	เป้าหมาย (ผลผลิตของ โครงการ)	งบประมาณ					ตัวชี้วัด (KPI)	ผลที่คาดว่าจะ ได้รับ	หน่วยงานที่ รับผิดชอบ
				๒๕๖๖ (บาท)	๒๕๖๗ (บาท)	๒๕๖๘ (บาท)	๒๕๖๙ (บาท)	๒๕๗๐ (บาท)			
๔	โครงการก่อสร้างถนน คสล. พร้อมท่อระบายน้ำ คสล.										
๔.๑	ก่อสร้างปรับปรุงถนน ท่อระบายน้ำ บ่อพักและฝาท่อ บ่อพัก คสล. จากบ้าน นางมณีรัตน์ วงษ์กัณหา ถึงหอพักกิมโป้ หมู่ ๔ ตำบลสระพัง	เพื่อให้ประชาชน ได้รับความสะดวก ในการสัญจรไปมา และเพื่อให้การ ระบายน้ำสะดวก ยิ่งขึ้น	คิดเป็นพื้นที่ไม่น้อย กว่า ๙๘๐ ตารางเมตร	-	-	๒,๓๗๐,๐๐๐	-	-	๑ เส้น	ประชาชน ได้รับความ สะดวกในการ สัญจร	กองช่าง
รวม	๑ โครงการ			-	-	๒,๓๗๐,๐๐๐	-	-			

๒. บัญชีโครงการพัฒนาท้องถิ่น

รายละเอียดโครงการพัฒนา
แผนพัฒนาท้องถิ่น (พ.ศ. ๒๕๖๑ - ๒๕๖๕)
เทศบาลตำบลเขาย้อย

ก. ยุทธศาสตร์จังหวัดที่ ๑ การพัฒนาความมั่นคงด้านเศรษฐกิจจากรากฐานการท่องเที่ยว การค้า การบริการและการเกษตรแบบครบวงจร

ข. ยุทธศาสตร์การพัฒนาของ อปท. ในเขตจังหวัด ยุทธศาสตร์ การพัฒนาด้านโครงสร้างพื้นฐาน

๑. ยุทธศาสตร์ การพัฒนาด้านโครงสร้างพื้นฐานและการวางผังเมือง

๑.๑ แผนงาน อุตสาหกรรมและการโยธา

ที่	โครงการ	วัตถุประสงค์	เป้าหมาย (ผลผลิตของโครงการ)	งบประมาณ					ตัวชี้วัด (KPI)	ผลที่คาดว่าจะได้รับ	หน่วยงานที่ รับผิดชอบ
				๒๕๖๖ (บาท)	๒๕๖๗ (บาท)	๒๕๖๘ (บาท)	๒๕๖๙ (บาท)	๒๕๗๐ (บาท)			
๕	โครงการก่อสร้างท่อเหลี่ยมระบายน้ำ คสล. /บล็อกคอนเวิร์ต (BOX CULVERT)	เพื่อให้การระบายน้ำสะดวกยิ่งขึ้น							๑ แห่ง	ป้องกันน้ำท่วมขัง	กองช่าง
๕.๑	ก่อสร้างบล็อกคอนเวิร์ต (BOX CULVERT) พร้อมก่อสร้างผิวจราจร คสล. จากบ้านนางบุญมา บุญมี ถึงถนนสุวรรณดำริห์ หมู่ ๑ ตำบลบางเค็ม	เพื่อให้การระบายน้ำสะดวกยิ่งขึ้น	กว้างภายใน ๑.๕๐ x ๑.๕๐ เมตร ยาวประมาณ ๒๙.๐๐ เมตร คิดเป็นพื้นที่ ไม่น้อยกว่า ๓๓๕ ตารางเมตร	-	-	๘๔๐,๐๐๐	-	-	„	ป้องกันน้ำท่วมขัง	กองช่าง

ที่	โครงการ	วัตถุประสงค์	เป้าหมาย (ผลผลิตของ โครงการ)	งบประมาณ					ตัวชี้วัด (KPI)	ผลที่คาดว่าจะ ได้รับ	หน่วยงานที่ รับผิดชอบ
				๒๕๖๖ (บาท)	๒๕๖๗ (บาท)	๒๕๖๘ (บาท)	๒๕๖๙ (บาท)	๒๕๗๐ (บาท)			
๕.๒	ก่อสร้างท่อเหลี่ยมระบายน้ำ คสล. จากบ้านนายรวม เดิมทอง ไปทางบ้าน นายกฤษดา ไกรทองสุข หมู่ ๔ ตำบลบางเค็ม	เพื่อให้การระบาย น้ำสะดวกยิ่งขึ้น	ยาวประมาณ ๙๖.๐๐ เมตร	-	-	๓๘๕,๐๐๐	-	-	๑ แห่ง	ป้องกันน้ำ ท่วมขัง	กองช่าง
๕.๓	ก่อสร้างท่อเหลี่ยมระบายน้ำ คสล. จากบ้านนางบุญล้อม สว่างชาติ ถึง บ้านนายกฤษดา ไกรทองสุข หมู่ ๔ ตำบลบางเค็ม	เพื่อให้การระบาย น้ำสะดวกยิ่งขึ้น	ยาวประมาณ ๘๐.๐๐ เมตร	-	-	๓๒๑,๐๐๐	-	-	,,	ป้องกันน้ำ ท่วมขัง	กองช่าง
๕.๔	ก่อสร้างท่อเหลี่ยมระบายน้ำ คสล. พร้อมฝาปิด เปิด ทุก ระยะ ๑๐.๐๐ เมตร (ฝั่ง ตะวันออก) จากบ้านนางเฉลียว วังเวงจิต เชื่อมถึงบ้านนายสิน นาคทอง หมู่ ๒ ตำบลสระพัง	เพื่อให้การระบาย น้ำสะดวกยิ่งขึ้น	ยาวประมาณ ๙๙.๐๐ เมตร	-	-	๓๙๗,๐๐๐	-	-	,,	ป้องกันน้ำ ท่วมขัง	กองช่าง
๕.๕	ก่อสร้างท่อเหลี่ยมระบายน้ำ คสล. พร้อมฝาปิด เปิด ทุก ระยะ ๑๐.๐๐ เมตร จากถนน เพชรเกษม ถึง บ้านนางเย็นจิต สินสุรี หมู่ ๒ ตำบลสระพัง	เพื่อให้การระบาย น้ำสะดวกยิ่งขึ้น	ยาวประมาณ ๒๐๐.๐๐ เมตร	-	-	๘๑๖,๐๐๐	-	-	,,	ป้องกันน้ำ ท่วมขัง	กองช่าง

ที่	โครงการ	วัตถุประสงค์	เป้าหมาย (ผลผลิตของ โครงการ)	งบประมาณ					ตัวชี้วัด (KPI)	ผลที่คาดว่าจะ ได้รับ	หน่วยงานที่ รับผิดชอบ หลัก
				๒๕๖๖ (บาท)	๒๕๖๗ (บาท)	๒๕๖๘ (บาท)	๒๕๖๙ (บาท)	๒๕๗๐ (บาท)			
๕.๖	ก่อสร้างท่อเหลี่ยมระบายน้ำ คสล. พร้อมฝาปิด เปิด ทุก ระยะ ๑๐.๐๐ เมตร จากบ้าน หมอมสมถวิล - บ้านนายกิมยูน หมู่ ๕ ตำบลเขาย้อย (เขาย้อยเมืองใหม่)	เพื่อให้การระบาย น้ำสะดวกยิ่งขึ้น	ยาวประมาณ ๘๕.๐๐ เมตร	-	-	๓๔๑,๐๐๐	-	-	๑ แห่ง	ป้องกันน้ำ ท่วมขัง	กองช่าง
๕.๗	ก่อสร้างท่อเหลี่ยมระบายน้ำ คสล. พร้อมฝาปิด เปิด ทุก ระยะ ๑๐.๐๐ เมตร จาก บ้านนายเสงี่ยม สายเย็น - บ้านนายแดง พรหมรักษ์ หมู่ ๓ ตำบลทับคาง	เพื่อให้การระบาย น้ำสะดวกยิ่งขึ้น	ยาวประมาณ ๘๐.๐๐ เมตร	-	-	๓๒๑,๐๐๐	-	-	„	ป้องกันน้ำ ท่วมขัง	กองช่าง
๕.๘	ก่อสร้างท่อเหลี่ยมระบายน้ำ คสล. พร้อมฝาปิด เปิด ทุก ระยะ ๑๐.๐๐ เมตร จาก บ้านนายทุม คุ่มวงษ์ ถึงร้าน ปะยางเลิศมิตร หมู่ ๓ ตำบลทับคาง	เพื่อให้การระบาย น้ำสะดวกยิ่งขึ้น	ยาวประมาณ ๓๔๓.๐๐ เมตร	-	-	๑,๓๗๗,๐๐๐	-	-	„	ป้องกันน้ำ ท่วมขัง	กองช่าง
รวม	๘ โครงการ			-	-	๔,๗๙๘,๐๐๐	-	-			

๒. บัญชีโครงการพัฒนาท้องถิ่น

รายละเอียดโครงการพัฒนา
แผนพัฒนาท้องถิ่น (พ.ศ. ๒๕๖๑ - ๒๕๖๕)
เทศบาลตำบลเขาย้อย

ก. ยุทธศาสตร์จังหวัดที่ ๑ การพัฒนาความมั่นคงด้านเศรษฐกิจจากรากฐานการท่องเที่ยว การค้า การบริการและการเกษตรแบบครบวงจร

ข. ยุทธศาสตร์การพัฒนาของ อปท. ในเขตจังหวัด ยุทธศาสตร์ การพัฒนาด้านโครงสร้างพื้นฐาน

๑. ยุทธศาสตร์ การพัฒนาด้านโครงสร้างพื้นฐานและการวางผังเมือง

๑.๑ แผนงาน อุตสาหกรรมและการโยธา

ที่	โครงการ	วัตถุประสงค์	เป้าหมาย (ผลผลิตของ โครงการ)	งบประมาณ					ตัวชี้วัด (KPI)	ผลที่คาดว่าจะได้รับ	หน่วยงานที่รับผิดชอบ
				๒๕๖๖ (บาท)	๒๕๖๗ (บาท)	๒๕๖๘ (บาท)	๒๕๖๙ (บาท)	๒๕๗๐ (บาท)			
๖	โครงการก่อสร้างท่อระบายน้ำ คสล.	เพื่อให้การระบายน้ำ รวดเร็วขึ้น								ป้องกันน้ำ ท่วมขัง	กองช่าง
๖.๑	ก่อสร้างท่อระบายน้ำ คสล. พร้อมบ่อพักทุกระยะ ๑๐.๐๐ เมตร จากสะพานข้ามบ้าน นายณัชพล ยั่งยืน ไปทางที่ดิน นายวินัย เรืองอาจ หมู่ ๓ ตำบลเขาย้อย (ห้วยหลวง)	เพื่อให้การระบายน้ำ รวดเร็วขึ้น	ยาวประมาณ ๒๒๓.๐๐ เมตร	-	-	๗๗๙,๐๐๐	-	-	๑ แห่ง	ป้องกันน้ำ ท่วมขัง	กองช่าง

ที่	โครงการ	วัตถุประสงค์	เป้าหมาย (ผลผลิตของ โครงการ)	งบประมาณ					ตัวชี้วัด (KPI)	ผลที่คาดว่าจะ ได้รับ	หน่วยงานที่ รับผิดชอบ
				๒๕๖๖ (บาท)	๒๕๖๗ (บาท)	๒๕๖๘ (บาท)	๒๕๖๙ (บาท)	๒๕๗๐ (บาท)			
๖.๒	ก่อสร้างท่อระบายน้ำ คสล. พร้อมบ่อพักทุกระยะ ๑๐.๐๐ เมตร เลียบสถานีรถไฟไปทาง คลองประคู้ บ้านนายสำอองค์ รุ่งจรูญ หมู่ ๖ ตำบลเขาย้อย (สถานีรถไฟ)	เพื่อให้การระบายน้ำ รวดเร็วขึ้น	ยาวประมาณ ๓๒๐.๐๐ เมตร	-	๑,๑๑๘,๐๐๐	-	-	-	๑ แห่ง	ป้องกันน้ำ ท่วมขัง	กองช่าง
๖.๓	ก่อสร้างท่อระบายน้ำ คสล. พร้อมบ่อพักทุกระยะ ๑๐.๐๐ เมตร และถมหินคลุกหลังท่อ เสมอบ่อพัก จากบ้าน นางสุกัญญา ประเสริฐศักดิ์ ถึงบ้านนายทวี เขาย้อย หมู่ ๒ ตำบลทับคา	เพื่อให้การระบายน้ำ รวดเร็วขึ้น	ยาวประมาณ ๕๐.๐๐ เมตร	-	-	๔๕๕,๐๐๐	-	-	,,	ป้องกันน้ำ ท่วมขัง	กองช่าง
๖.๔	ก่อสร้างท่อระบายน้ำ คสล. พร้อมบ่อพักทุกระยะ ๑๐.๐๐ เมตร ซอยประพันธ์ณี จาก ปากซอยไปทางห้วยหนามพรม หมู่ ๕ ตำบลทับคา	เพื่อให้การระบายน้ำ รวดเร็วขึ้น	ยาวประมาณ ๔๐๐.๐๐ เมตร	-	-	๑,๓๙๘,๐๐๐	-	-	,,	ป้องกันน้ำ ท่วมขัง	กองช่าง
รวม	๔ โครงการ			-	๑,๑๑๘,๐๐๐	๒,๖๓๒,๐๐๐	-	-			

๒. บัญชีโครงการพัฒนาท้องถิ่น

**รายละเอียดโครงการพัฒนา
แผนพัฒนาท้องถิ่น (พ.ศ. ๒๕๖๑ - ๒๕๖๕)
เทศบาลตำบลเขาย้อย**

ก. ยุทธศาสตร์จังหวัดที่ ๑ การพัฒนาความมั่นคงด้านเศรษฐกิจจากรากฐานการท่องเที่ยว การค้า การบริการและการเกษตรแบบครบวงจร

ข. ยุทธศาสตร์การพัฒนาของ อปท. ในเขตจังหวัด ยุทธศาสตร์ การพัฒนาด้านโครงสร้างพื้นฐาน

๑. ยุทธศาสตร์ การพัฒนาด้านโครงสร้างพื้นฐานและการวางผังเมือง

๑.๑ แผนงาน อุตสาหกรรมและการโยธา

ที่	โครงการ	วัตถุประสงค์	เป้าหมาย (ผลผลิตของ โครงการ)	งบประมาณ					ตัวชี้วัด (KPI)	ผลที่คาดว่าจะ ได้รับ	หน่วยงานที่ รับผิดชอบ
				๒๕๖๖ (บาท)	๒๕๖๗ (บาท)	๒๕๖๘ (บาท)	๒๕๖๙ (บาท)	๒๕๗๐ (บาท)			
๗	โครงการก่อสร้างเรียงหินยาแนว/ผนังกันดิน	ป้องกันน้ำเซาะตลิ่งพังทลาย							๑ แห่ง	ตลิ่งไม่พังทลาย	กองช่าง
๗.๑	ก่อสร้างเรียงหินยาแนวจากคลองชลประทาน ถึงวัดดอนทราย หมู่ ๑ ตำบลทับคาบ (พร้อมทำรั้วกันตก)	ป้องกันน้ำเซาะตลิ่งพังทลาย	(ทั้งสองฝั่ง) คิดเป็นพื้นที่ไม่น้อยกว่า ๙๗๓ ตารางเมตร	-	-	๗๐๐,๐๐๐	-	-	„	ตลิ่งไม่พังทลาย	กองช่าง
๗.๒	ก่อสร้างเรียงหินยาแนวจากศาลาบ้านไผ่ - สหกรณ์เครดิตยูเนียน หมู่ ๓ ตำบลทับคาบ	ป้องกันน้ำเซาะตลิ่งพังทลาย	(ทั้งสองฝั่ง) คิดเป็นพื้นที่ไม่น้อยกว่า ๑,๙๖๘ ตารางเมตร	-	-	๑,๓๔๒,๐๐๐	-	-	„	ตลิ่งไม่พังทลาย	กองช่าง

ที่	โครงการ	วัตถุประสงค์	เป้าหมาย (ผลผลิตของ โครงการ)	งบประมาณ					ตัวชี้วัด (KPI)	ผลที่คาดว่าจะ ได้รับ	หน่วยงานที่ รับผิดชอบ
				๒๕๖๖ (บาท)	๒๕๖๗ (บาท)	๒๕๖๘ (บาท)	๒๕๖๙ (บาท)	๒๕๗๐ (บาท)			
๗.๓	ก่อสร้างเรียงหินยาแนว ห้วยตาห้า จากบ้านนายสำรวย สายสนิท - ศาลาบ่อคล้อ หมู่ ๔ ตำบลทับคาง	ป้องกันน้ำเซาะตลิ่ง พังทลาย	(ทั้งสองฝั่ง) คิดเป็นพื้นที่ไม่น้อย กว่า ๙๐๖ ตาราง เมตร (ทั้ง ๒ ฝั่ง)	-	-	๖๕๔,๓๐๐	-	-	๑ แห่ง	ตลิ่งไม่ พังทลาย	กองช่าง
รวม	๓ โครงการ			-	-	๒,๖๙๖,๐๐๐	-	-			

๒. บัญชีโครงการพัฒนาท้องถิ่น

**รายละเอียดโครงการพัฒนา
แผนพัฒนาท้องถิ่น (พ.ศ. ๒๕๖๑ - ๒๕๖๕)
เทศบาลตำบลเขาย้อย**

- ก. ยุทธศาสตร์จังหวัดที่ ๑ การพัฒนาความมั่นคงด้านเศรษฐกิจจากรากฐานการท่องเที่ยว การค้า การบริการและการเกษตรแบบครบวงจร
- ข. ยุทธศาสตร์การพัฒนาของ อปท. ในเขตจังหวัด ยุทธศาสตร์ การพัฒนาด้านโครงสร้างพื้นฐาน
๑. ยุทธศาสตร์ การพัฒนาด้านโครงสร้างพื้นฐานและการวางผังเมือง
- ๑.๑ แผนงาน อุตสาหกรรมและการโยธา

ที่	โครงการ	วัตถุประสงค์	เป้าหมาย (ผลผลิตของโครงการ)	งบประมาณ					ตัวชี้วัด (KPI)	ผลที่คาดว่าจะได้รับ	หน่วยงานที่รับผิดชอบ
				๒๕๖๖ (บาท)	๒๕๖๗ (บาท)	๒๕๖๘ (บาท)	๒๕๖๙ (บาท)	๒๕๗๐ (บาท)			
๘	โครงการก่อสร้างอาคาร เอนกประสงค์										
๘.๑	ก่อสร้างหลังคาคลุมสนามเด็ก เล่นหน้าวัดสระพัง หมู่ ๑ ตำบลสระพัง	เพื่อใช้ประกอบ กิจกรรมร่วมกัน	พื้นที่ไม่น้อยกว่า ๒๔๐ ตารางเมตร	-	-	๔๗๐,๐๐๐	-	-	๑ แห่ง	เพื่อป้องกัน เครื่องเล่น เสื่อมสภาพ เร็ว	กองช่าง
๘.๒	ก่อสร้างต่อเติมห้องเก็บของ ด้านหลังอาคารเอนกประสงค์ พร้อมห้องสุขาบริเวณสระน้ำ สระพัง หมู่ ๓ ตำบลสระพัง	เพื่อใช้เป็นห้องเก็บ อุปกรณ์เครื่องมือ เครื่องใช้ของชุมชน และห้องน้ำ	พื้นที่ไม่น้อยกว่า ๓๐ ตารางเมตร	-	-	๓๖๐,๐๐๐	-	-	,,	จัดเก็บของได้ เป็นระเบียบ	กองช่าง

ที่	โครงการ	วัตถุประสงค์	เป้าหมาย (ผลผลิตของ โครงการ)	งบประมาณ					ตัวชี้วัด (KPI)	ผลที่คาดว่าจะ ได้รับ	หน่วยงาน ที่รับผิดชอบ หลัก
				๒๕๖๖ (บาท)	๒๕๖๗ (บาท)	๒๕๖๘ (บาท)	๒๕๖๙ (บาท)	๒๕๗๐ (บาท)			
๘.๓	ก่อสร้างรั้วคอนกรีตรอบศาลา เอนกประสงค์ ทั้ง ๓ ด้าน และวางท่อระบายน้ำ คสล. พร้อมบ่อพัก คสล. ทูกระยะ ๑๐.๐๐ เมตร หมู่ ๒ ตำบลเขาย้อย	เพื่อกันแนวเขต และเป็นทาง ระบายน้ำ	ยาวประมาณ ๑๕๙ เมตร	-	-	๖๒๔,๙๐๐	-	-	๑ แห่ง	ใช้เป็นแนวเขต และป้องกันน้ำ ท่วมขัง	กองช่าง
๘.๔	ก่อสร้างอาคารโครงสร้างเหล็ก คลุมสนามเด็กเล่น บริเวณ ศาลาเอนกประสงค์ชุมชน ห้วยแก้ว (ศาลาดันจันทน์) หมู่ ๓ ตำบลเขาย้อย (ห้วยแก้ว)	เพื่อใช้ประกอบ กิจกรรมร่วมกัน	ขนาด ๔.๐๐ x ๖.๐๐ เมตร หรือคิดเป็นพื้นที่ ไม่ น้อยกว่า ๒๔ ตารางเมตร	-	-	๗๒,๐๐๐	-	-	„	มีสถานที่ ประกอบ กิจกรรม ร่วมกัน	กองช่าง
๘.๕	ก่อสร้างอาคารเอนกประสงค์ บริเวณลานเอนกประสงค์ หมู่ ๓ ตำบลเขาย้อย (บ้านทางเกวียน)	เพื่อใช้ประกอบ กิจกรรมร่วมกัน	ขนาด ๑๒.๐๐ x ๒๘.๐๐ เมตร	-	-	๑,๙๐๐,๐๐๐	-	-	„	มีสถานที่ ประกอบ กิจกรรม ร่วมกัน	กองช่าง
๘.๖	ก่อสร้างอาคารเอนกประสงค์ บริเวณที่ข้างศาลเจ้าบ้าน หนองแห่นฝั่งล่าง หมู่ ๒ ตำบลทับคา	เพื่อใช้ประกอบ กิจกรรมร่วมกัน	ขนาด ๑๒.๐๐ x ๒๘.๐๐ เมตร	-	-	๑,๙๐๐,๐๐๐	-	-	„	มีสถานที่ ประกอบ กิจกรรม ร่วมกัน	กองช่าง
รวม	๖ โครงการ			-	-	๕,๓๒๗,๐๐๐	-	-			

๒. บัญชีโครงการพัฒนาท้องถิ่น

**รายละเอียดโครงการพัฒนา
แผนพัฒนาท้องถิ่น (พ.ศ. ๒๕๖๑ - ๒๕๖๕)
เทศบาลตำบลเขาย้อย**

ก. ยุทธศาสตร์จังหวัดที่ ๑ การพัฒนาความมั่นคงด้านเศรษฐกิจจากรากฐานการท่องเที่ยว การค้า การบริการและการเกษตรแบบครบวงจร

ข. ยุทธศาสตร์การพัฒนาของ อปท. ในเขตจังหวัด ยุทธศาสตร์ การพัฒนาด้านโครงสร้างพื้นฐาน

๑. ยุทธศาสตร์ การพัฒนาด้านโครงสร้างพื้นฐานและการวางผังเมือง

๑.๑ แผนงาน อุตสาหกรรมและการโยธา

ที่	โครงการ	วัตถุประสงค์	เป้าหมาย (ผลผลิตของ โครงการ)	งบประมาณ					ตัวชี้วัด (KPI)	ผลที่คาดว่าจะ ได้รับ	หน่วยงานที่ รับผิดชอบ หลัก
				๒๕๖๖ (บาท)	๒๕๖๗ (บาท)	๒๕๖๘ (บาท)	๒๕๖๙ (บาท)	๒๕๗๐ (บาท)			
๙	โครงการก่อสร้างถนนหินคลุก										
๙.๑	ก่อสร้างถนนหินคลุกบดอัดแน่นจากสะพานที่นาครุอุบล - บ้านนายสมบัติ บัวบาน หมู่ ๖ ตำบลเขาย้อย (บ้านน้อยพัฒนา)	เพื่อให้ประชาชนได้รับความสะดวกในการสัญจรไปมา	คิดเป็นพื้นที่ไม่น้อยกว่า ๒,๒๐๐ ตารางเมตร	-	-	๒๕๔,๐๐๐	-	-	๑ เส้น	ประชาชนได้รับความสะดวกในการสัญจร	กองช่าง
๙.๒	ก่อสร้างถนนหินคลุกบดอัดแน่นซอย ๒๕ โค้ง จากปากทาง นานายจำลอง โชนะพันธ์ - คลองโพธิ์ หมู่ ๕ ตำบลทับคา	เพื่อให้ประชาชนได้รับความสะดวกในการสัญจรไปมา	คิดเป็นพื้นที่ไม่น้อยกว่า ๖,๑๐๕ ตารางเมตร	-	-	๗๐๖,๐๐๐	-	-	,,	ประชาชนได้รับความสะดวกในการสัญจร	กองช่าง
รวม	๒ โครงการ			-	-	๙๖๐,๐๐๐	-	-			

๒. บัญชีโครงการพัฒนาท้องถิ่น

**รายละเอียดโครงการพัฒนา
แผนพัฒนาท้องถิ่น (พ.ศ. ๒๕๖๑ - ๒๕๖๕)
เทศบาลตำบลเขาย้อย**

ก. ยุทธศาสตร์จังหวัดที่ ๑ การพัฒนาความมั่นคงด้านเศรษฐกิจจากรากฐานการท่องเที่ยว การค้า การบริการและการเกษตรแบบครบวงจร

ข. ยุทธศาสตร์การพัฒนาของ อปท. ในเขตจังหวัด ยุทธศาสตร์ การพัฒนาด้านโครงสร้างพื้นฐาน

๑. ยุทธศาสตร์ การพัฒนาด้านโครงสร้างพื้นฐานและการวางผังเมือง

๑.๑ แผนงาน อุตสาหกรรมและการโยธา

ที่	โครงการ	วัตถุประสงค์	เป้าหมาย (ผลผลิตของ โครงการ)	งบประมาณ					ตัวชี้วัด (KPI)	ผลที่คาดว่าจะได้รับ	หน่วยงานที่ รับผิดชอบ
				๒๕๖๖ (บาท)	๒๕๖๗ (บาท)	๒๕๖๘ (บาท)	๒๕๖๙ (บาท)	๒๕๗๐ (บาท)			
๑๐	การบำรุงรักษาให้อยู่ในสภาพที่สมบูรณ์	เพื่อปรับปรุงและซ่อมแซมให้อยู่ในสภาพที่สมบูรณ์ และพร้อมใช้งาน							๑ แห่ง	สามารถใช้งานได้ปกติ	กองช่าง
๑๐.๑	ปรับปรุงซ่อมแซมประตูน้ำบ้านตาเฮียะ หมู่ 3 ตำบลบางเค็ม		ขนาด ๑.๒๐ เมตร จำนวน ๓ บาน	-	-	๑๕๐,๐๐๐	-	-	,,	สามารถใช้งานได้ปกติ	กองช่าง
๑๐.๒	ก่อสร้างปรับปรุงซ่อมแซมบานประตูระบายน้ำ คลองประตู หมู่ ๖ ตำบลบางเค็ม		ขนาด ๑.๗๐ x ๒.๕๐ จำนวน ๒ บาน	-	-	๑๐๐,๐๐๐	-	-	,,	สามารถใช้งานได้ปกติ	กองช่าง
๑๐.๓	ซ่อมแซมฝาท่อระบายน้ำ/ฝาบ่อพัก		ทุกราง/ท่อ/บ่อพัก ที่ชำรุด	-	-	๑๐๐,๐๐๐	-	-	,,	สามารถใช้งานได้ปกติ	กองช่าง
รวม	๓ โครงการ			-	-	๓๕๐,๐๐๐	-	-			

๒. บัญชีโครงการพัฒนาท้องถิ่น

รายละเอียดโครงการพัฒนา
แผนพัฒนาท้องถิ่น (พ.ศ. ๒๕๖๑ - ๒๕๖๕)
เทศบาลตำบลเขาย้อย

ก. ยุทธศาสตร์จังหวัดที่ ๑ การพัฒนาความมั่นคงด้านเศรษฐกิจจากรากฐานการท่องเที่ยว การค้า การบริการและการเกษตรแบบครบวงจร

ข. ยุทธศาสตร์การพัฒนาของ อปท. ในเขตจังหวัด ยุทธศาสตร์ การพัฒนาด้านโครงสร้างพื้นฐาน

๑. ยุทธศาสตร์ การพัฒนาด้านโครงสร้างพื้นฐานและการวางผังเมือง

๑.๑ แผนงาน เคหะและชุมชน

ที่	โครงการ	วัตถุประสงค์	เป้าหมาย (ผลผลิตของ โครงการ)	งบประมาณ					ตัวชี้วัด (KPI)	ผลที่คาดว่าจะได้รับ	หน่วยงาน รับผิดชอบ หลัก
				๒๕๖๖ (บาท)	๒๕๖๗ (บาท)	๒๕๖๘ (บาท)	๒๕๖๙ (บาท)	๒๕๗๐ (บาท)			
๑๑	โครงการขยายเขตไฟฟ้า สาธารณะ (แรงต่ำ+ไฟทาง)	เพื่อให้ประชาชนมี ไฟฟ้าใช้อย่างทั่วถึง		-	-	๑,๐๐๐,๐๐๐ (เงินอุดหนุน)	-	-	๑ แห่ง		กองช่าง
๑๑.๑	ขยายเขตไฟฟ้าแรงต่ำ พร้อมไฟ ทาง จากบ้านนายหนูย ถึง สะพานเสาทกตัน หมู่ ๖ ตำบลบางเค็ม	เพื่อให้ประชาชนมี ไฟฟ้าใช้อย่างทั่วถึง	(ตามที่มีการไฟฟ้าฯ กำหนด)	-	-	-	-	-	„	ประชาชนมี ไฟฟ้าใช้ อย่างทั่วถึง	กองช่าง
๑๑.๒	ขยายเขตไฟฟ้าแรงต่ำ พร้อม ไฟทาง จากบ้าน นางเนียน กาญจนรัตน์ ถึงบ้านนายสมชาย ตุ้ยจิตร หมู่ ๑ ตำบลเขาย้อย	เพื่อให้ประชาชนมี ไฟฟ้าใช้อย่างทั่วถึง	(ตามที่มีการไฟฟ้าฯ กำหนด)	-	-	-	-	-	„	ประชาชนมี ไฟฟ้าใช้ อย่างทั่วถึง	กองช่าง
๑๑.๓	ขยายเขตไฟฟ้าแรงต่ำ จากที่ นายวินัย เรืองอาจ ถึง บ้านนาย ไพรัตน์ อินพุ่ม	เพื่อให้ประชาชนมี ไฟฟ้าใช้อย่างทั่วถึง	(ตามที่มีการไฟฟ้าฯ กำหนด)	-	-	-	-	-	„	ประชาชนมี ไฟฟ้าใช้ อย่างทั่วถึง	กองช่าง
รวม	๓ โครงการ			-	-	๑,๐๐๐,๐๐๐	-	-			

๒. บัญชีโครงการพัฒนาท้องถิ่น

**รายละเอียดโครงการพัฒนา
แผนพัฒนาท้องถิ่น (พ.ศ. ๒๕๖๑ - ๒๕๖๕)
เทศบาลตำบลเขาย้อย**

ก. ยุทธศาสตร์จังหวัดที่ ๑ การพัฒนาความมั่นคงด้านเศรษฐกิจจากรากฐานการท่องเที่ยว การค้า การบริการและการเกษตรแบบครบวงจร

ข. ยุทธศาสตร์การพัฒนาของ อปท. ในเขตจังหวัด ยุทธศาสตร์ การพัฒนาด้านโครงสร้างพื้นฐาน

๑. ยุทธศาสตร์ การพัฒนาด้านโครงสร้างพื้นฐานและการวางผังเมือง

๑.๑ แผนงาน เคหะและชุมชน

ที่	โครงการ	วัตถุประสงค์	เป้าหมาย (ผลผลิตของ โครงการ)	งบประมาณ					ตัวชี้วัด (KPI)	ผลที่คาดว่าจะได้รับ	หน่วยงาน รับผิดชอบ หลัก
				๒๕๖๖ (บาท)	๒๕๖๗ (บาท)	๒๕๖๘ (บาท)	๒๕๖๙ (บาท)	๒๕๗๐ (บาท)			
๑๒	โครงการขยายเขตประปา ในเขตเทศบาล	เพื่อให้ประชาชนมีน้ำประปาใช้อย่างทั่วถึง		-	-	๓,๑๔๙,๐๐๐ (เงินอุดหนุน)	-	-	๑ แห่ง	ประชาชนมีน้ำประปาใช้อย่างทั่วถึง	กองช่าง
๑๒.๑	ขยายเขตประปาจากบ้านนายเฮี้ยะ ปลั่งศิริ ประตุน้ำ หมู่ ๓ ตำบลบางเค็ม ไปทาง บ้านนายยิ้ม สงสาร หมู่ ๖ ตำบลเขาย้อย	เพื่อให้ประชาชนมีน้ำประปาใช้อย่างทั่วถึง	(ตามที่มีการประปากำหนด)	-	-	๒๐๐,๐๐๐	-	-	,,	ประชาชนมีน้ำประปาใช้อย่างทั่วถึง	กองช่าง
๑๒.๒	ขยายเขตประปาจากบ้าน จากหน้าบ้านนายเสรีย์ พันธุ์แก้ว ถึงบ้านจันทิมา ทองเทือก หมู่ ๑ ตำบลเขาย้อย	เพื่อให้ประชาชนมีน้ำประปาใช้อย่างทั่วถึง	(ตามที่มีการประปากำหนด)	-	-	๒๐๐,๐๐๐	-	-	,,	ประชาชนมีน้ำประปาใช้อย่างทั่วถึง	กองช่าง

ที่	โครงการ	วัตถุประสงค์	เป้าหมาย (ผลผลิตของ โครงการ)	งบประมาณ					ตัวชี้วัด (KPI)	ผลที่คาดว่าจะ ได้รับ	หน่วยงาน รับผิดชอบ หลัก
				๒๕๖๖ (บาท)	๒๕๖๗ (บาท)	๒๕๖๘ (บาท)	๒๕๖๙ (บาท)	๒๕๗๐ (บาท)			
๑๒.๓	ขยายเขตน้ำประปาจากวัดบ้าน กล้วย - บ้านนางวิไล บุญมี หมู่ ๑ ตำบลบางเค็ม	เพื่อให้ประชาชนมี น้ำประปาใช้อย่าง ทั่วถึง	(ตามที่มีการประปา กำหนด)	-	-	๒๐๐,๐๐๐	-	-	๑ แห่ง	ประชาชนมี น้ำประปาใช้ อย่างทั่วถึง	กองช่าง
๑๒.๔	ขยายเขตน้ำประปาจากถนน เพชรเกษม - หน้าวัดโพธิ์ หมู่ ๒ ตำบลบางเค็ม	เพื่อให้ประชาชนมี น้ำประปาใช้อย่าง ทั่วถึง	(ตามที่มีการประปา กำหนด)	-	-	๗๕๕,๐๐๐	-	-	„	ประชาชนมี น้ำประปาใช้ อย่างทั่วถึง	กองช่าง
๑๒.๕	ขยายเขตน้ำประปาจากสะพาน ศาลากลางหมู่บ้าน - บ้านนาง จำปี ชุมดี (เลียบคลอง) หมู่ ๖ ตำบลบางเค็ม	เพื่อให้ประชาชนมี น้ำประปาใช้อย่าง ทั่วถึง	(ตามที่มีการประปา กำหนด)	-	-	๑๗๐,๐๐๐	-	-	„	ประชาชนมี น้ำประปาใช้ อย่างทั่วถึง	กองช่าง
๑๒.๖	ขยายเขตน้ำประปาบริเวณศาลา เกษตรวัดโพธิ์ หมู่ ๒ ตำบลบางเค็ม	เพื่อให้ประชาชนมี น้ำประปาใช้อย่าง ทั่วถึง	(ตามที่มีการประปา กำหนด)	-	-	๑๑๐,๐๐๐	-	-	„	ประชาชนมี น้ำประปาใช้ อย่างทั่วถึง	กองช่าง
๑๒.๗	ขยายเขตน้ำประปา ซอยบ้าน หมอตัน หมู่ ๑ ตำบลเขาย้อย	เพื่อให้ประชาชนมี น้ำประปาใช้อย่าง ทั่วถึง	(ตามที่มีการประปา กำหนด)	-	-	๔๗,๐๐๐	-	-	„	ประชาชนมี น้ำประปาใช้ อย่างทั่วถึง	กองช่าง
๑๒.๘	ขยายเขตน้ำประปา ซอยขุนวิเชียร (ขวามือ) หมู่ ๖ ตำบลเขาย้อย	เพื่อให้ประชาชนมี น้ำประปาใช้อย่าง ทั่วถึง	(ตามที่มีการประปา กำหนด)	-	-	๔๔,๐๐๐	-	-	„	ประชาชนมี น้ำประปาใช้ อย่างทั่วถึง	กองช่าง
๑๒.๙	ขยายเขตน้ำประปา จากวัดท้ายตลาด ถึง บ้าน นายสมควร เถาว์น้อย หมู่ ๖ ตำบลเขาย้อย	เพื่อให้ประชาชนมี น้ำประปาใช้อย่าง ทั่วถึง	(ตามที่มีการประปา กำหนด)	-	-	๑๔๘,๐๐๐	-	-	„	ประชาชนมี น้ำประปาใช้ อย่างทั่วถึง	กองช่าง

ที่	โครงการ	วัตถุประสงค์	เป้าหมาย (ผลผลิตของ โครงการ)	งบประมาณ					ตัวชี้วัด (KPI)	ผลที่คาดว่าจะ ได้รับ	หน่วยงาน รับผิดชอบ หลัก
				๒๕๖๖ (บาท)	๒๕๖๗ (บาท)	๒๕๖๘ (บาท)	๒๕๖๙ (บาท)	๒๕๗๐ (บาท)			
๑๒.๑๐	ขยายเขตน้ำประปา จากบ้านนายซ็อน จันทรกลิ่น ถึงบ้านนายมนัส ปานสง่า หมู่ ๖ ตำบลเขาย้อย	เพื่อให้ประชาชนมี น้ำประปาใช้อย่าง ทั่วถึง	(ตามที่มีการประปา กำหนด)	-	-	๓๓๙,๐๐๐	-	-	๑ แห่ง	ประชาชนมี น้ำประปาใช้ อย่างทั่วถึง	กองช่าง
๑๒.๑๑	ขยายเขตน้ำประปา ต่อจากของเดิมถึงบ้านป่าบุญส่ง ถึงบ้านนายสุนทร นาคศิริ หมู่ ๑ ตำบลสระพัง	เพื่อให้ประชาชนมี น้ำประปาใช้อย่าง ทั่วถึง	(ตามที่มีการประปา กำหนด)	-	-	๔๕,๐๐๐	-	-	„	ประชาชนมี น้ำประปาใช้ อย่างทั่วถึง	กองช่าง
๑๒.๑๒	ขยายเขตน้ำประปา จากหมู่ ๖ ตำบลเขาย้อย ถึงบ้าน นายถวิล จันทรสำราญ หมู่ ๒ ตำบลทับคา	เพื่อให้ประชาชนมี น้ำประปาใช้อย่าง ทั่วถึง	(ตามที่มีการประปา กำหนด)	-	-	๘๒๕,๐๐๐	-	-	„	ประชาชนมี น้ำประปาใช้ อย่างทั่วถึง	กองช่าง
๑๒.๑๓	ขยายเขตน้ำประปา จากบ้านนาย เสงี่ยม ศรีสะอาด ถึงบ้าน นาง ประมวล แยมพงษ์ หมู่ ๒ ตำบลสระพัง	เพื่อให้ประชาชนมี น้ำประปาใช้อย่าง ทั่วถึง	(ตามที่มีการประปา กำหนด)	-	-	๖๖,๐๐๐	-	-	„	ประชาชนมี น้ำประปาใช้ อย่างทั่วถึง	กองช่าง
รวม	๑๓ โครงการ					๓,๑๔๙,๐๐๐					

๒. บัญชีโครงการพัฒนาท้องถิ่น

รายละเอียดโครงการพัฒนา
แผนพัฒนาท้องถิ่น (พ.ศ. ๒๕๖๑ - ๒๕๖๕)
เทศบาลตำบลเขาย้อย

ก. ยุทธศาสตร์จังหวัดที่ ๒ การส่งเสริมความมั่นคง ความสงบเรียบร้อยและสังคมคุณภาพที่พึ่งตนเองได้ด้วยศาสตร์พระราชา

ข. ยุทธศาสตร์การพัฒนาขององค์กรปกครองส่วนท้องถิ่นในเขตจังหวัด ยุทธศาสตร์การพัฒนาด้านการส่งเสริมการศึกษาและคุณภาพชีวิต

๒. ยุทธศาสตร์การพัฒนาด้านสังคมและคุณภาพชีวิต

๒.๑ แผนงานการศึกษา

ที่	โครงการ	วัตถุประสงค์	เป้าหมาย (ผลผลิตของ โครงการ)	งบประมาณ					ตัวชี้วัด (KPI)	ผลที่คาดว่าจะ ได้รับ	หน่วยงาน รับผิดชอบหลัก
				๒๕๖๖ (บาท)	๒๕๖๗ (บาท)	๒๕๖๘ (บาท)	๒๕๖๙ (บาท)	๒๕๗๐ (บาท)			
๑.	นิเทศการเรียนการสอน	- เพื่อกำกับและ ติดตามการจัดการ เรียนการสอนของ ศูนย์พัฒนาเด็กเล็ก - เพื่อติดตามและ ปรับปรุง กระบวนการ จัดการเรียนการ สอน	ดำเนินการ นิเทศ ติดตามการ จัดการเรียน การสอนของ ศูนย์พัฒนา เด็กเล็ก เดือนละ ๑ ครั้ง	-	-	-	-	-	จำนวนครู/ ผู้ดูแลเด็ก ที่ผ่านการ นิเทศ	การดำเนินงาน ของศูนย์พัฒนา เด็กเล็กได้รับการ พัฒนาในทางที่ดี ขึ้น สอดคล้องกับ นโยบายรัฐบาล	กองการศึกษา

ที่	โครงการ	วัตถุประสงค์	เป้าหมาย (ผลผลิตของ โครงการ)	งบประมาณ					ตัวชี้วัด (KPI)	ผลที่คาดว่าจะ ได้รับ	หน่วยงาน รับผิดชอบหลัก
				๒๕๖๖ (บาท)	๒๕๖๗ (บาท)	๒๕๖๘ (บาท)	๒๕๖๙ (บาท)	๒๕๗๐ (บาท)			
๒.	ประชุมคณะกรรมการ บริหารศูนย์พัฒนา เด็กเล็ก	เพื่อกำหนดทิศ ทางการพัฒนาที่ สามารถตอบสนอง ความต้องการที่ สอดคล้องกับ นโยบายผู้บริหาร ท้องถิ่นและชุมชน	- จัดประชุม คณะกรรมการ บริหารศูนย์ พัฒนาเด็กเล็ก - จัดประชุม ผู้ปกครอง นักเรียนศูนย์ พัฒนาเด็กเล็ก เทอมละ ๑ ครั้ง	-	-	-	-	-	จำนวนครั้งที่ มีการ ประชุม	การบริหารและ การจัดการศูนย์ พัฒนาเด็กเล็กมี แนวทางการ พัฒนาอย่างมี ส่วนร่วมและเป็น รูปธรรม	กองการศึกษา
๓.	ประชุมครู/ผู้ดูแลเด็ก ศูนย์พัฒนาเด็กเล็ก	เพื่อรับฟังปัญหา อุปสรรคในการ ดำเนินงานของครู/ ผู้ดูแลเด็กในการ ดำเนินงานศูนย์ พัฒนาเด็กเล็ก และชี้แจงนโยบาย แนวทางการ ดำเนินงานของ ผู้บริหาร	- จัดประชุม ครู/ผู้ดูแลเด็ก เดือนละ ๑ ครั้ง	-	-	-	-	-	จำนวนครั้งที่ มีการ ประชุม	ครู/ผู้ดูแลเด็ก และเจ้าหน้าที่ กองการศึกษา ร่วมกันพัฒนา และแก้ไขปัญหา ที่เกิดขึ้น	กองการศึกษา

ที่	โครงการ	วัตถุประสงค์	เป้าหมาย (ผลผลิตของ โครงการ)	งบประมาณ					ตัวชี้วัด (KPI)	ผลที่คาดว่าจะ ได้รับ	หน่วยงาน รับผิดชอบหลัก
				๒๕๖๖ (บาท)	๒๕๖๗ (บาท)	๒๕๖๘ (บาท)	๒๕๖๙ (บาท)	๒๕๗๐ (บาท)			
๔.	สำรวจประชากรวัย ๒ - ๕ ปี	เพื่อส่งเสริมให้ ประชากรวัย ๓ - ๕ ปี ได้รับการ ส่งเสริมและได้รับ การพัฒนาตามวัย	สำรวจ ประชากรวัย ๒ - ๕ ปี	-	-	-	-	-	จำนวนเด็ก ที่ได้รับการ พัฒนา	ประชากรวัย ๓ - ๕ ปี ทุกคนได้รับ การเตรียมความ พร้อมก่อนเข้ารับ การศึกษาชั้น พื้นฐาน	กองการศึกษา
๕.	ประกันคุณภาพ การศึกษา	เพื่อให้ศูนย์พัฒนา เด็กเล็กมีการ ประกันคุณภาพทั้ง ภายในและ ภายนอก	ศูนย์พัฒนา เด็กเล็กผ่าน การประเมิน คุณภาพและ ได้รับการรับรอง คุณภาพ	-	-	-	-	-	จำนวนศูนย์ พัฒนาเด็ก เล็กที่ผ่าน การ ประเมิน	ศูนย์พัฒนาเด็ก เล็กได้รับการ พัฒนาและผ่าน การประกัน คุณภาพ	กองการศึกษา
๖.	กีฬาสุขสันต์เชื่อม สัมพันธ์ปฐมวัย	เพื่อส่งเสริมให้เด็ก นักเรียนศูนย์ พัฒนาเด็กเล็กได้ แสดงออกถึง ความสามารถ ทางด้านกีฬา ร่วมกัน	จัดกิจกรรม แข่งขันกีฬา ศูนย์พัฒนา เด็กเล็ก	-	-	-	-	-	จำนวนเด็ก ที่เข้าร่วม กิจกรรม	เด็กนักเรียนมี ความรักความ สามัคคีและทำ กิจกรรมร่วมกัน	กองการศึกษา

ที่	โครงการ	วัตถุประสงค์	เป้าหมาย (ผลผลิตของ โครงการ)	งบประมาณ					ตัวชี้วัด (KPI)	ผลที่คาดว่าจะได้รับ	หน่วยงาน รับผิดชอบหลัก
				๒๕๖๖ (บาท)	๒๕๖๗ (บาท)	๒๕๖๘ (บาท)	๒๕๖๙ (บาท)	๒๕๗๐ (บาท)			
๗.	ค่าหนังสือเรียน	เพื่อสนับสนุนค่าหนังสือเรียนให้แก่เด็กศูนย์พัฒนาเด็กเล็ก	ศูนย์พัฒนาเด็กเล็กมีหนังสือเรียนสำหรับใช้ประกอบการเรียน	-	๔๐,๐๐๐	๔๐,๐๐๐	๔๐,๐๐๐	๔๐,๐๐๐	ร้อยละของ ความพึงพอใจของ ผู้ปกครอง ต่อหนังสือเรียน	ศูนย์พัฒนาเด็กเล็กมีหนังสือประกอบการเรียนอย่างเพียงพอ	กองการศึกษา
๘.	ค่าอุปกรณ์การเรียน	เพื่อสนับสนุนค่าอุปกรณ์การเรียนให้กับศูนย์พัฒนาเด็กเล็ก	เด็กศูนย์พัฒนาเด็กเล็กมีอุปกรณ์การเรียน	-	๔๐,๐๐๐	๔๐,๐๐๐	๔๐,๐๐๐	๔๐,๐๐๐	ร้อยละของ ความพึงพอใจของ ผู้ปกครอง ต่ออุปกรณ์การเรียน	ศูนย์พัฒนาเด็กเล็กมีอุปกรณ์การเรียนประกอบการเรียนอย่างเพียงพอ	กองการศึกษา
๙.	ค่าเครื่องแบบนักเรียน	เพื่อสนับสนุนค่าเครื่องแบบนักเรียนให้กับเด็กศูนย์พัฒนาเด็กเล็ก	เด็กศูนย์พัฒนาเด็กเล็กมีเครื่องแบบในการร่วมกิจกรรมการเรียน	-	๖๐,๐๐๐	๖๐,๐๐๐	๖๐,๐๐๐	๖๐,๐๐๐	ร้อยละของ ความพึงพอใจของ ผู้ปกครอง ต่อกิจกรรมพัฒนาผู้เรียน	เด็กศูนย์พัฒนาเด็กเล็กมีเครื่องแบบสำหรับการร่วมกิจกรรมอย่างเพียงพอ	กองการศึกษา

ที่	โครงการ	วัตถุประสงค์	เป้าหมาย (ผลผลิตของ โครงการ)	งบประมาณ					ตัวชี้วัด (KPI)	ผลที่คาดว่าจะ ได้รับ	หน่วยงาน รับผิดชอบหลัก
				๒๕๖๖ (บาท)	๒๕๖๗ (บาท)	๒๕๖๘ (บาท)	๒๕๖๙ (บาท)	๒๕๗๐ (บาท)			
๑๐.	ค่ากิจกรรม พัฒนาผู้เรียน	เพื่อสนับสนุนค่ากิจกรรม พัฒนาผู้เรียนในศูนย์ พัฒนาเด็กเล็ก	เด็กศูนย์พัฒนา เด็กเล็กได้รับการ ส่งเสริม การเรียนรู้ด้วย กิจกรรมพัฒนา ผู้เรียน	-	๘๖,๐๐๐	๘๖,๐๐๐	๘๖,๐๐๐	๘๖,๐๐๐	ร้อยละของ ความพึง พอใจของ ผู้ปกครอง ต่อกิจกรรม พัฒนา ผู้เรียน	เด็กศูนย์พัฒนาเด็ก เล็กได้รับการ ส่งเสริมการเรียนรู้ ด้วยกิจกรรม พัฒนาผู้เรียนอย่าง มีประสิทธิภาพ	กองการศึกษา
๑๑.	อบรม สัมมนา และทัศนศึกษา ดูงาน	จัดส่งบุคลากรกอง การศึกษา เข้าอบรม สัมมนาเพิ่มพูนความรู้และ ประสบการณ์ในการ สนับสนุนทางการศึกษา และเพิ่มพูนวิสัยทัศน์ใน การพัฒนาการจัดการ เรียนการสอนให้มี ประสิทธิภาพ	- อบรมวิชา หลัก - อบรมหลักการ บริหารจัดการ การศึกษา - อบรมนัก บริหาร การศึกษา - อบรม/ ประชุม บุคลากร ทางการศึกษา	๑๒๐,๐๐๐	๑๒๐,๐๐๐	๑๕๐,๐๐๐	๑๕๐,๐๐๐	๑๕๐,๐๐๐	จำนวนผู้ เข้ารับการ อบรม	- บุคลากรกอง การศึกษามีความรู้ ความเชี่ยวชาญใน การปฏิบัติหน้าที่ และมีความคิด ริเริ่ม สร้างสรรค์ - บุคลากรกอง การศึกษาได้รับ การส่งเสริมและ พัฒนาศักยภาพใน ด้านการจัดการ เรียนการสอนอย่าง มีคุณภาพ	กองการศึกษา

ที่	โครงการ	วัตถุประสงค์	เป้าหมาย (ผลผลิตของโครงการ)	งบประมาณ					ตัวชี้วัด (KPI)	ผลที่คาดว่าจะได้รับ	หน่วยงาน รับผิดชอบหลัก
				๒๕๖๖ (บาท)	๒๕๖๗ (บาท)	๒๕๖๘ (บาท)	๒๕๖๙ (บาท)	๒๕๗๐ (บาท)			
๑๒.	ปรับปรุงและจัดทำเอกสารประกอบการเรียนการสอนและการดำเนินงานของศูนย์พัฒนาเด็กเล็ก	เพื่อปรับปรุงพัฒนาหลักสูตรสถานศึกษาให้เป็นปัจจุบัน และตรงตามมาตรฐานการศึกษาปฐมวัย และมาตรฐานศูนย์พัฒนาเด็กเล็ก	- จัดทำ/ปรับปรุงหลักสูตรสถานศึกษา - จัดทำ/ปรับปรุงแบบประเมินผลการเรียนการสอน	๕,๐๐๐	๕,๐๐๐	๕,๐๐๐	๕,๐๐๐	๕,๐๐๐	จำนวนแผนการจัดประสบการณ์	ศูนย์พัฒนาเด็กเล็กมีหลักสูตรและแบบประเมินผลการเรียน แบบรายงานผลพัฒนาการที่สอดคล้องกับหลักสูตร	ศูนย์พัฒนาเด็กเล็ก กองการศึกษา
๑๓.	จัดทำแผนพัฒนาการศึกษา	เพื่อใช้เป็นแนวทางในการจัดการศึกษา	- จัดทำแผนยุทธศาสตร์การพัฒนาศึกษา -จัดทำแผนพัฒนาการศึกษา -จัดทำแผนปฏิบัติการประจำปีการศึกษา - จัดทำแผนปฏิบัติการประจำปีงบประมาณ	๕,๐๐๐	๕,๐๐๐	๕,๐๐๐	๕,๐๐๐	๕,๐๐๐	จำนวนแผน	กองการศึกษาและศูนย์พัฒนาเด็กเล็กดำเนินงานเป็นไปตามแนวทางการพัฒนาที่กำหนดไว้	กองการศึกษา

ที่	โครงการ	วัตถุประสงค์	เป้าหมาย (ผลผลิตของ โครงการ)	งบประมาณ					ตัวชี้วัด (KPI)	ผลที่คาดว่าจะ ได้รับ	หน่วยงาน รับผิดชอบหลัก
				๒๕๖๖ (บาท)	๒๕๖๗ (บาท)	๒๕๖๘ (บาท)	๒๕๖๙ (บาท)	๒๕๗๐ (บาท)			
๑๔.	จัดหาพัสดุ สำหรับใช้ในการปฏิบัติงาน	เพื่อให้การปฏิบัติงานมีความสะดวก รวดเร็ว	- จัดหาพัสดุ สำหรับปฏิบัติงานประจำกองการศึกษา และศูนย์พัฒนาเด็กเล็ก	๓๕๐,๐๐๐	๓๕๐,๐๐๐	๓๕๐,๐๐๐	๓๕๐,๐๐๐	๓๕๐,๐๐๐	จำนวนงานที่สำเร็จ	การปฏิบัติงานเป็นไปด้วยความสะดวก รวดเร็ว และมีประสิทธิภาพ	กองการศึกษา
๑๕.	ปรับปรุง ซ่อมแซม อาคาร สถานที่ ปฏิบัติงาน	เพื่อให้สถานที่ปฏิบัติงานอยู่ในสภาพที่ดีและมีความปลอดภัย	- ปรับปรุง ซ่อมแซม ศูนย์พัฒนาเด็กเล็ก	๓๐๐,๐๐๐	๓๐๐,๐๐๐	๓๐๐,๐๐๐	๓๐๐,๐๐๐	๓๐๐,๐๐๐	จำนวนสถานที่ที่ได้รับการซ่อมแซม	สถานที่ปฏิบัติงานอยู่ในสภาพดีและมีความปลอดภัย	กองการศึกษา
๑๖.	ปรับปรุง ซ่อมบำรุงรักษาทรัพย์สินของ กองการศึกษา และศูนย์พัฒนาเด็กเล็ก	เพื่อให้ทรัพย์สินพร้อมใช้ในการปฏิบัติงาน	ปรับปรุง ซ่อมแซม บำรุงรักษา ทรัพย์สิน ประจำกองการศึกษา และศูนย์พัฒนาเด็กเล็ก	๒๐๐,๐๐๐	๒๐๐,๐๐๐	๒๕๐,๐๐๐	๒๕๐,๐๐๐	๒๕๐,๐๐๐	จำนวนทรัพย์สินที่ใช้ประโยชน์	อุปกรณ์การปฏิบัติงานพร้อมใช้ และได้รับการบำรุงรักษาตลอดเวลา	กองการศึกษา

ที่	โครงการ	วัตถุประสงค์	เป้าหมาย (ผลผลิตของ โครงการ)	งบประมาณ					ตัวชี้วัด (KPI)	ผลที่คาดว่าจะ ได้รับ	หน่วยงาน รับผิดชอบหลัก
				๒๕๖๖ (บาท)	๒๕๖๗ (บาท)	๒๕๖๘ (บาท)	๒๕๖๙ (บาท)	๒๕๗๐ (บาท)			
๑๗	จัดหาอาหารเสริม (นม)	เพื่อส่งเสริมให้ เด็กได้มี พลาสมา สมบูรณ์แข็งแรง ได้รับสารอาหาร อย่างครบถ้วน	จัดซื้ออาหาร เสริม (นม) ให้ศูนย์ พัฒนาเด็ก เล็ก ๕ แห่ง และโรงเรียน ในเขต เทศบาล ๙ แห่ง	๒,๕๐๐,๐๐๐	๒,๕๐๐,๐๐๐	๒,๕๐๐,๐๐๐	๒,๕๐๐,๐๐๐	๒,๕๐๐,๐๐๐	จำนวนเด็ก ที่ได้รับ อาหารเสริม (นม)	เด็กนักเรียนตั้งแต่ ระดับปฐมวัย จนถึง ประถมศึกษาปีที่ ๖ มีร่างกาย สมบูรณ์แข็งแรง และมีพัฒนาการ ตามวัยอย่าง เหมาะสม	กองการศึกษา
๑๘	สนับสนุนค่าอาหาร กลางวันให้กับศูนย์ พัฒนาเด็กเล็ก และ อุดหนุนค่าอาหาร กลางวันให้แก่ สถานศึกษา	เพื่อให้เด็ก นักเรียนมี โภชนาการที่ดี ได้รับสารอาหาร ที่จำเป็นต่อสร้าง กาย เสริมสร้าง การเจริญเติบโต	- สนับสนุน ค่าอาหาร กลางวัน ให้กับศูนย์ พัฒนาเด็ก เล็ก ๕ แห่ง - อุดหนุน ค่าอาหาร กลางวัน ให้แก่ สถานศึกษา ต่างๆ	๕,๔๐๐,๐๐๐	๕,๔๐๐,๐๐๐	๕,๔๐๐,๐๐๐	๕,๔๐๐,๐๐๐	๕,๔๐๐,๐๐๐	จำนวน นักเรียนที่ ได้รับ ประทาน อาหาร กลางวัน	เด็กนักเรียนมี โภชนาการที่ดี ได้รับสารอาหาร ที่ดี จำเป็นต่อ ร่างกาย	กองการศึกษา

ที่	โครงการ	วัตถุประสงค์	เป้าหมาย (ผลผลิตของ โครงการ)	งบประมาณ					ตัวชี้วัด (KPI)	ผลที่คาดว่าจะ ได้รับ	หน่วยงาน รับผิดชอบหลัก
				๒๕๖๖ (บาท)	๒๕๖๗ (บาท)	๒๕๖๘ (บาท)	๒๕๖๙ (บาท)	๒๕๗๐ (บาท)			
๑๙.	สนับสนุนค่าจัดหา และผลิตสื่อการเรียนการสอน	เพื่อส่งเสริมการเรียนการสอนของ ศูนย์พัฒนาเด็กเล็ก ให้มีคุณภาพ และ ประสิทธิภาพมากขึ้น	สนับสนุนค่า จัดการเรียน การสอนให้กับ ศูนย์พัฒนา เด็กเล็ก	๔๒๕,๐๐๐	๔๒๕,๐๐๐	๔๒๕,๐๐๐	๔๒๕,๐๐๐	๔๒๕,๐๐๐	จำนวนเด็ก ที่ได้รับการ ส่งเสริม พัฒนาการ	เด็กนักเรียน ศูนย์ พัฒนาเด็กเล็กมี พัฒนาการ สมวัยเติบโต อย่างมีคุณภาพ	กองการศึกษา
๒๐.	อุดหนุนเพื่อพัฒนา การศึกษาและ ส่งเสริมคุณภาพชีวิต ของนักเรียนและ ชุมชน	เพื่อพัฒนา การศึกษา พัฒนา นักเรียน ครู บุคลากรทางการ ศึกษาและชุมชน	อุดหนุนการจัด กิจกรรม พัฒนา การศึกษาและ คุณภาพชีวิต ในสถานศึกษา	๑,๐๐๐,๐๐๐	๑,๐๐๐,๐๐๐	๑,๐๐๐,๐๐๐	๑,๐๐๐,๐๐๐	๑,๐๐๐,๐๐๐	จำนวน กิจกรรม	คุณภาพ การศึกษา คุณภาพชีวิต ของนักเรียน บุคลากร ทางการศึกษา และชุมชนได้รับ การพัฒนา	กองการศึกษา
๒๑.	ส่งเสริมและ พัฒนาการเรียนรู้	เพื่อส่งเสริม พัฒนาการเรียนรู้ที่ หลากหลายและ สร้างแหล่งเรียนรู้ที่ ถาวร	- จัดหาหนังสือ /หนังสือพิมพ์ /ที่อ่านหนังสือ ให้ชุมชน	๓๕๐,๐๐๐	๓๕๐,๐๐๐	๓๕๐,๐๐๐	๓๕๐,๐๐๐	๓๕๐,๐๐๐	จำนวนที่ อ่าน หนังสือใน ชุมชน	เด็ก เยาวชน และประชาชน ได้รับการเรียนรู้ ที่หลากหลาย และตลอดชีวิต	กองการศึกษา

ที่	โครงการ	วัตถุประสงค์	เป้าหมาย (ผลผลิตของ โครงการ)	งบประมาณ					ตัวชี้วัด (KPI)	ผลที่คาดว่าจะ ได้รับ	หน่วยงาน รับผิดชอบหลัก
				๒๕๖๖ (บาท)	๒๕๖๗ (บาท)	๒๕๖๘ (บาท)	๒๕๖๙ (บาท)	๒๕๗๐ (บาท)			
๒๒.	วันเด็กแห่งชาติ	เพื่อส่งเสริมให้เด็กได้ ตระหนักถึง ความสำคัญของตนเอง	จัดกิจกรรมวัน เด็กแห่งชาติ ให้กับเด็ก จำนวน ๗๐๐ คน	๒๐๐,๐๐๐	๒๐๐,๐๐๐	๒๐๐,๐๐๐	๒๐๐,๐๐๐	๒๐๐,๐๐๐	จำนวน ผู้เข้าร่วม โครงการ	เด็กได้รับรู้ บทบาทหน้าที่ ของตนเองและ ทำกิจกรรม ร่วมกัน	กองการศึกษา
๒๓.	แสดงความสามารถ ของเด็กและเยาวชน	ส่งเสริมให้เด็กและ เยาวชนกล้าแสดงออก	จัดกิจกรรม แสดง ความสามารถ ให้กับเด็กและ เยาวชน	๒๐๐,๐๐๐	๒๐๐,๐๐๐	๒๐๐,๐๐๐	๒๐๐,๐๐๐	๒๐๐,๐๐๐	จำนวน ผู้เข้าร่วม โครงการ	เด็ก เยาวชน แสดง ความสามารถ และผลงานของ ตนเองต่อ สาธารณชน	กองการศึกษา
๒๔.	เยาวชนคนเก่ง	ส่งเสริมให้เยาวชนใช้ เวลาว่างให้มีประโยชน์ เยาวชน ได้แสดง ความสามารถเฉพาะ ด้าน	จัดกิจกรรม ประกวดต่างๆ	๓๐,๐๐๐	๓๐,๐๐๐	๓๐,๐๐๐	๓๐,๐๐๐	๓๐,๐๐๐	จำนวน ผู้เข้าร่วม โครงการ	เยาวชนใช้เวลา ว่างเกิดประโยชน์	กองการศึกษา
๒๕.	เยาวชนรุ่นใหม่ร่วม สร้างชุมชนให้น่าอยู่	ส่งเสริมให้เด็กและ เยาวชน ร่วมกันทำ กิจกรรมพัฒนาชุมชน	จัดกิจกรรม เสริมสร้าง คุณธรรมให้กับ เด็กและ เยาวชน	๒๐,๐๐๐	๒๐,๐๐๐	๒๐,๐๐๐	๒๐,๐๐๐	๒๐,๐๐๐	จำนวน ผู้เข้าร่วม โครงการ	เด็ก และเยาวชน มีส่วนร่วมในการ สร้างชุมชนให้ เป็นชุมชน ต้นแบบ	กองการศึกษา

ที่	โครงการ	วัตถุประสงค์	เป้าหมาย (ผลผลิตของ โครงการ)	งบประมาณ					ตัวชี้วัด (KPI)	ผลที่คาดว่าจะได้รับ	หน่วยงาน รับผิดชอบหลัก
				๒๕๖๖ (บาท)	๒๕๖๗ (บาท)	๒๕๖๘ (บาท)	๒๕๖๙ (บาท)	๒๕๗๐ (บาท)			
๒๖.	ส่งเสริมการเรียนรู้และพัฒนาผู้เรียน	เพื่อปลูกฝังคุณธรรมจริยธรรมที่ดีงาม ให้เด็กเล็กของศูนย์พัฒนาเด็กเล็กเกิดการเรียนรู้เกี่ยวกับวันสำคัญต่างๆของ ไทย และส่งเสริมให้เด็กเล็ก ครู ผู้ปกครอง มีส่วนร่วมในการทำกิจกรรม	เพื่อจัดกิจกรรม/โครงการ - วันเด็กแห่งชาติ - วันไหว้ครู - วันสำคัญของชาติ - ถวายเทียนพรรษา - เยี่ยมบ้านสานสัมพันธ์ - รมรงค์ลดขยะในศูนย์พัฒนาเด็กเล็ก - ปลูกต้นไม้เพื่อลดภาวะโลกร้อน - ส่งเสริมอาชีพในเด็ก - ส่งเสริมการเรียนรู้สุนทรีย์ด้านดนตรีสร้างสรรค์ ฯลฯ	๕๐,๐๐๐	๕๐,๐๐๐	๕๐,๐๐๐	๕๐,๐๐๐	๕๐,๐๐๐	จำนวนกิจกรรม	-เด็กนักเรียนศูนย์พัฒนาเด็กเล็กมีพัฒนาการด้านร่างกาย อารมณ์ จิตใจ สังคมและสติปัญญาที่ดี กล้าคิด กล้าแสดงออกอย่างสร้างสรรค์ -เด็กนักเรียนผู้ปกครองได้ทำกิจกรรมร่วมกัน	กองการศึกษา

ที่	โครงการ	วัตถุประสงค์	เป้าหมาย (ผลผลิตของ โครงการ)	งบประมาณ					ตัวชี้วัด (KPI)	ผลที่คาดว่าจะ ได้รับ	หน่วยงาน รับผิดชอบ หลัก
				๒๕๖๖ (บาท)	๒๕๖๗ (บาท)	๒๕๖๘ (บาท)	๒๕๖๙ (บาท)	๒๕๗๐ (บาท)			
๒๗.	ทุนการศึกษาสำหรับ นักศึกษาและการให้ ความช่วยเหลือ นักเรียนขององค์กร ปกครองส่วนท้องถิ่น	เพื่อส่งเสริมนักศึกษา ให้ได้รับโอกาสทาง การศึกษา และเพื่อ ช่วยเหลือนักเรียนผู้ ยากจนหรือด้อย โอกาส	- ให้ทุนการศึกษา กับนักศึกษา - ให้การช่วยเหลือ นักเรียนผู้ยากจน หรือด้อยโอกาส	๘๐๐,๐๐๐	๘๐๐,๐๐๐	๘๐๐,๐๐๐	๘๐๐,๐๐๐	๘๐๐,๐๐๐	จำนวนผู้ ได้รับทุน การ ศึกษา และได้รับ การ ช่วยเหลือ	๑. นักศึกษาได้รับ โอกาส ทางการศึกษา ๒. นักเรียนยากจน หรือด้อยโอกาสมี คุณภาพชีวิตที่ดีขึ้น	กองการศึกษา
๒๘.	พัฒนาครูและ บุคลากรกอง การศึกษา	เพื่อส่งเสริมการ พัฒนาคุณภาพครู และบุคลากรกอง การศึกษา	- จัดอบรมพัฒนา ครูและบุคลากร กองการศึกษา	-	-	๒๐,๐๐๐	๒๐,๐๐๐	๒๐,๐๐๐	จำนวน ผู้เข้าร่วม โครงการ	ครูและบุคลากรกอง การศึกษา มี คุณธรรม จริยธรรม และคุณลักษณะอัน พึงประสงค์	กองการศึกษา
๒๙.	จัดหาสนามเด็กเล่น พร้อมปูพื้นยาง	เพื่อป้องกันการเกิด อันตรายให้กับเด็กใน ศูนย์พัฒนาเด็กเล็ก	จัดหาสนามเด็ก เล่นพร้อมปูพื้นยาง สนาม ศูนย์พัฒนา เด็กเล็ก	๓๐๐,๐๐๐	๑๐๐,๐๐๐	๒๐๐,๐๐๐	๒๐๐,๐๐๐	๑๐๐,๐๐๐	จำนวน สนามเด็ก เล่น	เด็กนักเรียนมี พัฒนาการร่างกาย สมวัย และมีความ ปลอดภัย	กองการศึกษา
๓๐.	ห้องศูนย์สื่อการเรียน การสอนสำหรับเด็ก	เพื่อให้เด็กเล็กมีสื่อ การเรียนรู้ที่ หลากหลาย	จัดทำห้องสื่อการ เรียนการสอนศูนย์ พัฒนาเด็กเล็ก	-	๒๕๐,๐๐๐	๒๐๐,๐๐๐	๒๕๐,๐๐๐	๒๐๐,๐๐๐	จำนวนศูนย์ พัฒนาเด็ก เล็กที่มีห้อง สื่อฯ	มีห้องสื่อที่ หลากหลาย เด็กมีพัฒนาการ สมวัย	กองการศึกษา
รวม	๓๐ โครงการ	-	-	๑๒,๒๕๕,๐๐๐	๑๒,๗๓๑,๐๐๐	๑๒,๗๐๑,๐๐๐	๑๒,๗๕๑,๐๐๐	๑๒,๗๐๑,๐๐๐	-	-	-

๒. บัญชีโครงการพัฒนาท้องถิ่น

**รายละเอียดโครงการพัฒนา
แผนพัฒนาท้องถิ่น (พ.ศ. ๒๕๖๑ - ๒๕๖๕)
เทศบาลตำบลเขาย้อย**

ก. ยุทธศาสตร์จังหวัดที่ ๒ การส่งเสริมความมั่นคง ความสงบเรียบร้อยและสังคมคุณภาพที่พึ่งตนเองได้ด้วยศาสตร์พระราชา

ข. ยุทธศาสตร์การพัฒนาขององค์กรปกครองส่วนท้องถิ่นในเขตจังหวัด ยุทธศาสตร์การพัฒนาด้านการส่งเสริมการศึกษาและคุณภาพชีวิต

๒. ยุทธศาสตร์การพัฒนาด้านสังคมและคุณภาพชีวิต

๒.๒ แผนงานสร้างความเข้มแข็งชุมชน

ที่	โครงการ	วัตถุประสงค์	เป้าหมาย (ผลผลิตของ โครงการ)	งบประมาณ					ตัวชี้วัด (KPI)	ผลที่คาดว่าจะได้รับ	หน่วยงาน รับผิดชอบ หลัก
				๒๕๖๖ (บาท)	๒๕๖๗ (บาท)	๒๕๖๘ (บาท)	๒๕๖๙ (บาท)	๒๕๗๐ (บาท)			
๑.	ค่ายเยาวชน	เพื่อให้เยาวชนใช้เวลาว่างให้เกิดประโยชน์	จัดกิจกรรมเข้าค่ายให้ความรู้กับเยาวชนจำนวน ๔๐ คน	๕๐,๐๐๐	๕๐,๐๐๐	๕๐,๐๐๐	๕๐,๐๐๐	๕๐,๐๐๐	จำนวนผู้เข้าร่วมโครงการ	เยาวชนใช้เวลาว่างเกิดประโยชน์	กองการศึกษา
๒.	รณรงค์ป้องกันและแก้ไขปัญหายาเสพติด	เพื่อเผยแพร่ความรู้เกี่ยวกับยาเสพติดและร่วมกันหาแนวทางป้องกัน	ให้ความรู้เกี่ยวกับยาเสพติด เด็กและเยาวชนจำนวน ๔๐ คน	๕๐,๐๐๐	๕๐,๐๐๐	๕๐,๐๐๐	๕๐,๐๐๐	๕๐,๐๐๐	จำนวนผู้เข้าร่วมโครงการ	เด็ก เยาวชน มีภูมิคุ้มกันไม่ยุ่งเกี่ยวกับยาเสพติด	กองการศึกษา

ที่	โครงการ	วัตถุประสงค์	เป้าหมาย (ผลผลิตของ โครงการ)	งบประมาณ					ตัวชี้วัด (KPI)	ผลที่คาดว่าจะได้รับ	หน่วยงาน รับผิดชอบ หลัก
				๒๕๖๖ (บาท)	๒๕๖๗ (บาท)	๒๕๖๘ (บาท)	๒๕๖๙ (บาท)	๒๕๗๐ (บาท)			
๓.	จัดตั้งศูนย์เด็กและ เยาวชน	เพื่อเป็นสถานที่ ศูนย์รวมสำหรับ ส่งเสริมให้เด็กและ เยาวชนทำ กิจกรรมต่างๆ	๑.ปรับปรุง อาคาร ๑ หลัง ๒.ก่อสร้าง ห้องสุขา/ ห้องน้ำ ๓.จัดหาวัสดุ อุปกรณ์	-	-	๒,๐๐๐,๐๐๐	๑,๐๐๐,๐๐๐	๑,๐๐๐,๐๐๐	จำนวน ผู้เข้าร่วม กิจกรรม	เยาวชนใช้เวลา ว่างให้เกิด ประโยชน์	กองการศึกษา
๔.	อุดหนุนสภาเด็กและ เยาวชนเทศบาลตำบล เขาย้อย	เพื่อสนับสนุนการ ดำเนินงานของ เด็กและเยาวชน	สนับสนุน การจัดก ิจกรรมสำหรับ เด็กและ เยาวชนของ เทศบาล ตำบลเข าย้อย	-	๕๐,๐๐๐	๕๐,๐๐๐	๕๐,๐๐๐	๕๐,๐๐๐	จำนวน โครงการ/ กิจกรรม	เด็กและเยาวชน ในเขตเทศบาล ตำบลเขาย้อย มีความกล้า แสดงออก มี ส่วนร่วมในการ ดำเนินกิจกรรม ในชุมชนใน สังคม	กองสวัสดิการ สังคม
รวม		-	-	๑๐๐,๐๐๐	๑๕๐,๐๐๐	๒๕๐,๐๐๐	๒๕๐,๐๐๐	๒๕๐,๐๐๐	-	-	-

๒.๒ แผนงานสร้างความเข้มแข็งชุมชน

ที่	โครงการ	วัตถุประสงค์	เป้าหมาย (ผลผลิตของ โครงการ)	งบประมาณและที่มา					ตัวชี้วัด (KPI)	ผลที่คาดว่าจะ ได้รับ	หน่วยงานที่ รับผิดชอบหลัก
				๒๕๖๖ (บาท)	๒๕๖๗ (บาท)	๒๕๖๘ (บาท)	๒๕๖๙ (บาท)	๒๕๗๐ (บาท)			
๕	โครงการอบรมความรู้การดูแลสุขภาพผู้สูงอายุ	เพื่อจัดบริการสาธารณสุขขั้นพื้นฐานเชิงรุกและเชิงรับให้ครอบคลุมทั้งด้านส่งเสริมสุขภาพป้องกันโรคติดต่อ การรักษาพยาบาลรวมทั้งการฟื้นฟูสุขภาพ	สมาชิก ๕๐๐ คน	๕๐,๐๐๐	๕๐,๐๐๐	๕๐,๐๐๐	๕๐,๐๐๐	๕๐,๐๐๐	๕๐๐ คน	ประชาชนมีสุขภาพแข็งแรง ไม่เป็นโรคที่สามารถป้องกันได้	กองสาธารณสุขฯ
๖	โครงการส่งเสริมสุขภาพเด็ก ศูนย์พัฒนาเด็กเล็ก	เพื่อให้เด็กก่อนวัยเรียนมีสุขภาพแข็งแรงสมบูรณ์ และมีพัฒนาการทางกายสมวัย	๑๘๐ คน	-	-	-	-	-	๑๘๐ คน	เด็กก่อนวัยเรียนได้รับการดูแลสุขภาพอย่างครบถ้วนและทั่วถึง	กองสาธารณสุขฯ
๗	โครงการส่งเสริมสุขภาพและฟื้นฟูสมรรถภาพผู้พิการในชุมชน	เพื่อพัฒนาคุณภาพชีวิตผู้พิการ	๘๐ คน	-	๒๐,๐๐๐	-	๒๐,๐๐๐	-	๘๐ คน	ผู้พิการมีคุณภาพชีวิตดีขึ้น	กองสาธารณสุขฯ
๘	โครงการป้องกันและแก้ไขปัญหาโรคขาดสารไอโอดีนอย่างเข้มแข็งและยั่งยืน	เพื่อป้องกันโรคขาดสารไอโอดีน	๒๔ ชุมชน	๕,๐๐๐	๕,๐๐๐	๕,๐๐๐	๕,๐๐๐	๕,๐๐๐	๒๔ ชุมชน	ไม่พบผู้ป่วยโรคขาดสารไอโอดีนในพื้นที่	กองสาธารณสุขฯ
๙	โครงการส่งเสริมสุขภาพผู้สูงอายุสัจจกร	เพื่อจัดบริการสาธารณสุขขั้นพื้นฐาน	๒๐๐ คน	๑๐,๐๐๐	๑๐,๐๐๐	๑๐,๐๐๐	๑๐,๐๐๐	๑๐,๐๐๐	๒๐๐ คน	ผู้สูงอายุได้รับการดูแลด้านสุขภาพทั้งด้านร่างกายและจิตใจ	กองสาธารณสุขฯ

๒.๒ แผนงานสร้างความเข้มแข็งชุมชน

ที่	โครงการ	วัตถุประสงค์	เป้าหมาย (ผลผลิตของ โครงการ)	งบประมาณและที่มา					ตัวชี้วัด (KPI)	ผลที่คาดว่าจะ ได้รับ	หน่วยงานที่ รับผิดชอบหลัก
				๒๕๖๖ (บาท)	๒๕๖๗ (บาท)	๒๕๖๘ (บาท)	๒๕๖๙ (บาท)	๒๕๗๐ (บาท)			
๑๐	โครงการรณรงค์ป้องกันและ ควบคุมโรคเอดส์ในกลุ่ม เยาวชน	เพื่อลดอัตราการติดเชื้อ โรคเอดส์	๒๐๐ คน	๔๐,๐๐๐	๔๐,๐๐๐	๔๐,๐๐๐	๔๐,๐๐๐	๔๐,๐๐๐	๒๐๐ คน	เยาวชนสามารถ ดูแลตนเองให้ ปลอดภัยจาก โรคติดต่อที่ สามารถป้องกันได้	กองสาธารณสุขฯ
๑๑	โครงการสัตว์ปลอดโรค คน ปลอดภัยจากโรคพิษสุนัขบ้า ตามปณิธาน ศ.ดร.สมเด็จ พระเจ้าลูกเธอเจ้าฟ้าจุฬา ภรณวลัยลักษณ์ อัครราช กุมารี	-ประชาชนมีความรู้ในการ ป้องกันโรคพิษสุนัขบ้า -ไม่พบอัตราการตายจาก โรคพิษสุนัขบ้า	ฉีดวัคซีน สุนัข/แมว ๓,๒๐๐ ตัว	-	๑๐๐,๐๐๐	๑๐๐,๐๐๐	๑๐๐,๐๐๐	๑๐๐,๐๐๐	เป็นไปตาม นโยบาย ของรัฐบาล	ไม่พบอัตรา การตายจาก โรคพิษสุนัขบ้า	กองสาธารณสุขฯ
๑๒	โครงการป้องกันและควบคุม โรคไข้เลือดออก	เพื่อลดอัตราการป่วยจาก โรคไข้เลือดออกในชุมชน	อัตราป่วย น้อยกว่า ๕๐:๑๐๐๐๐๐	๑๕๐,๐๐๐	๑๗๐,๐๐๐	๑๗๐,๐๐๐	๑๗๐,๐๐๐	๑๗๐,๐๐๐	อัตราป่วย น้อยกว่า ๕๐:๑๐๐๐ ๐๐	ไม่พบการตายจาก โรคไข้เลือดออก	กองสาธารณสุขฯ
๑๓	โครงการป้องกันและแก้ไข ปัญหายาเสพติดในชุมชน	-เพื่อสร้างภูมิคุ้มกันและ ป้องกันยาเสพติดกลุ่ม เยาวชนในสถานศึกษา -เพื่อลดการแพร่ระบาดของ ยาเสพติดในชุมชน	๑๐๐ คน	๒๐,๐๐๐	๒๐,๐๐๐	๒๐,๐๐๐	๒๐,๐๐๐	๒๐,๐๐๐	๑๐๐ คน	ลดปัญหาสังคมได้ ปัญหาเสพติด ลดลง	กองสาธารณสุขฯ

๒.๒ แผนงานสร้างความเข้มแข็งชุมชน

ที่	โครงการ	วัตถุประสงค์	เป้าหมาย (ผลผลิตของ โครงการ)	งบประมาณและที่มา					ตัวชี้วัด (KPI)	ผลที่คาดว่าจะ ได้รับ	หน่วยงานที่ รับผิดชอบหลัก
				๒๕๖๖ (บาท)	๒๕๖๗ (บาท)	๒๕๖๘ (บาท)	๒๕๖๙ (บาท)	๒๕๗๐ (บาท)			
๑๔	โครงการป้องกันและควบคุม โรคมือ เท้า ปาก	เพื่อลดอัตราป่วยจากโรคมือ เท้า ปาก ในศูนย์พัฒนาเด็ก เล็ก และในชุมชน	อัตราป่วย น้อยลง ๕๐%	๕,๐๐๐	๕,๐๐๐	๕,๐๐๐	๕,๐๐๐	๕,๐๐๐	อัตราป่วย น้อยลง ๕๐%	ไม่พบการตายจาก โรคมือ เท้า ปาก	กองสาธารณสุข
๑๕	โครงการสำรวจข้อมูลสัตว์และ ขึ้นทะเบียนสัตว์ (สัตว์ปลอด โรค คนปลอดภัย จากโรคพิษ สุนัขบ้า)	เพื่อให้สุนัขและแมวได้รับ การขึ้นทะเบียนวางแผนการ ป้องกันโรคพิษสุนัขบ้า	๒๔ ชุมชน	๒๐,๐๐๐	๒๐,๐๐๐	๒๐,๐๐๐	๒๐,๐๐๐	๒๐,๐๐๐	เป็นไปตาม นโยบาย ของรัฐบาล	สุนัขและแมวได้รับ การป้องกันโรค อย่างครอบคลุม	กองสาธารณสุข
๑๖	โครงการเงินอุดหนุนการ ดำเนินงานตามแนวทาง โครงการพระราชดำริ ด้าน สาธารณสุข	เพื่อสนับสนุนให้ ประชาชนมีส่วนร่วมใน การดูแลสุขภาพ ของตนเอง	๒๔ ชุมชน	๔๖๐,๐๐๐	๔๖๐,๐๐๐	๔๘๐,๐๐๐	๔๘๐,๐๐๐	๔๘๐,๐๐๐	เป็นไปตาม นโยบาย ของรัฐบาล	ประชาชนมี สุขภาพแข็งแรง ไม่เป็นโรคที่ สามารถป้องกันได้	กองสาธารณสุข
๑๗	โครงการเพิ่มประสิทธิภาพ บุคลากรปฏิบัติงานด้าน ยาเสพติด	เพื่อลดการแพร่ระบาดของ ยาเสพติดในชุมชน	๔๐๐ คน	๓๐,๐๐๐ อุดหนุน อ.เขาย้อย	๓๐,๐๐๐ อุดหนุน อ.เขาย้อย	๓๐,๐๐๐ อุดหนุน อ.เขาย้อย	๓๐,๐๐๐ อุดหนุน อ.เขาย้อย	๓๐,๐๐๐ อุดหนุน อ.เขาย้อย	๔๐๐ คน	ลดปัญหาสังคมได้	กองสาธารณสุข
๑๘	โครงการอุดหนุนหน่วยงาน แบบบูรณาการป้องกันและ แก้ไขปัญหายาเสพติด เมื่อได้รับเงินอุดหนุนจาก รัฐบาล	เพื่อลดการแพร่ระบาดของ ยาเสพติดในชุมชน	๑๐๐ คน	-	-	๕๐,๐๐๐	๕๐,๐๐๐	๕๐,๐๐๐	๑๐๐ คน	ลดปัญหาสังคมได้	กองสาธารณสุข

๒.๒ แผนงานสร้างความเข้มแข็งชุมชน

ที่	โครงการ	วัตถุประสงค์	เป้าหมาย (ผลผลิตของ โครงการ)	งบประมาณและที่มา					ตัวชี้วัด (KPI)	ผลที่คาดว่าจะ ได้รับ	หน่วยงานที่ รับผิดชอบหลัก
				๒๕๖๖ (บาท)	๒๕๖๗ (บาท)	๒๕๖๘ (บาท)	๒๕๖๙ (บาท)	๒๕๗๐ (บาท)			
๑๙	โครงการสวดมนต์ไหว้พระ พัฒนาสุขภาพจิตผู้สูงอายุ เทศบาลตำบลเขาย้อย	เพื่อพัฒนาสุขภาพจิตผู้สูงอายุ	๕๐๐ คน	-	-	-	-	-	๕๐๐ คน	ผู้สูงอายุได้รับการ ดูแลสุขภาพจิต	กองสาธารณสุขฯ
๒๐	โครงการดนตรีและ นันทนาการส่งเสริมสุขภาพจิต	เพื่อพัฒนาสุขภาพจิตผู้สูงอายุ	๕๐๐ คน	-	-	-	-	-	๕๐๐ คน	ผู้สูงอายุได้รับการ ดูแลสุขภาพจิต	กองสาธารณสุขฯ
๒๑	โครงการเยี่ยมบ้านพัฒนา คุณภาพชีวิตผู้สูงอายุเทศบาล ตำบลเขาย้อย	เพื่อจัดบริการสาธารณสุข พื้นฐานเชิงรุกให้แก่ผู้สูงอายุ	๑๐๐ คน	-	-	-	-	-	๑๐๐ คน	ผู้สูงอายุมีคุณภาพ ชีวิตดีขึ้น	กองสาธารณสุขฯ
๒๒	โครงการเยี่ยมบ้านผู้พิการ	เพื่อจัดบริการสาธารณสุข พื้นฐานเชิงรุกให้แก่ผู้พิการ	๓๐ คน	-	-	-	-	-	๓๐ คน	ผู้พิการมีคุณภาพ ชีวิตดีขึ้น	กองสาธารณสุขฯ
๒๓	โครงการเยี่ยมบ้านผู้ป่วยเอดส์	เพื่อจัดบริการสาธารณสุข พื้นฐานเชิงรุกให้แก่ผู้ป่วย เอดส์	๒๖ คน	-	-	-	-	-	๒๖ คน	ผู้ป่วยเอดส์ มีคุณภาพชีวิตดีขึ้น	กองสาธารณสุขฯ
รวม	๒๓ โครงการ			๘๙๐,๐๐๐	๕๔๐,๐๐๐	๑,๒๓๐,๐๐๐	๑,๒๕๐,๐๐๐	๑,๒๓๐,๐๐๐			

๒. บัญชีโครงการพัฒนาท้องถิ่น

**รายละเอียดโครงการพัฒนา
แผนพัฒนาท้องถิ่น (พ.ศ. ๒๕๖๑ - ๒๕๖๕)
เทศบาลตำบลเขาย้อย**

ก. ยุทธศาสตร์จังหวัดที่ ๒ การส่งเสริมความมั่นคง ความสงบเรียบร้อยและสังคมคุณภาพที่พึ่งตนเองได้ด้วยศาสตร์พระราชา

ข. ยุทธศาสตร์การพัฒนาขององค์กรปกครองส่วนท้องถิ่นในเขตจังหวัด ยุทธศาสตร์การพัฒนาด้านการส่งเสริมการศึกษาและคุณภาพชีวิต

๒. ยุทธศาสตร์การพัฒนาด้านสังคมและคุณภาพชีวิต

๒.๓ แผนงานการศึกษา วัฒนธรรม และนันทนาการ

ที่	โครงการ	วัตถุประสงค์	เป้าหมาย (ผลผลิตของ โครงการ)	งบประมาณ					ตัวชี้วัด (KPI)	ผลที่คาดว่าจะได้รับ	หน่วยงาน รับผิดชอบ หลัก
				๒๕๖๖ (บาท)	๒๕๖๗ (บาท)	๒๕๖๘ (บาท)	๒๕๖๙ (บาท)	๒๕๗๐ (บาท)			
๑.	ปฏิบัติธรรมใจสบาย คลายทุกข์	ส่งเสริมและ สนับสนุนให้ พุทธศาสนิกชน เป็นผู้ประพฤติดี ตามหลัก พระพุทธานุชา	จัดกิจกรรม ให้ผู้สนใจ จำนวน ๔๐ คน	๘๐,๐๐๐	๘๐,๐๐๐	๘๐,๐๐๐	๘๐,๐๐๐	๘๐,๐๐๐	จำนวน ผู้เข้าร่วม โครงการ	ผู้เข้าร่วม โครงการมี คุณภาพจิตใจ ดีขึ้น	กองการศึกษา
๒.	ทำบุญตักบาตรวันสำคัญ ทางศาสนาและวันสำคัญ แห่งชาติ	ส่งเสริมและ สนับสนุนให้ พุทธศาสนิกชน เป็นผู้ประพฤติดี ตามหลัก พระพุทธานุชา	ประชาชนเข้า ร่วมทำบุญ ตักบาตร	๑๐,๐๐๐	๑๐,๐๐๐	๑๐,๐๐๐	๑๐,๐๐๐	๑๐,๐๐๐	จำนวน ผู้เข้าร่วม ทำบุญ	ประชาชนให้ ความสำคัญและ เข้าร่วมทำบุญตัก บาตร	กองการศึกษา

ที่	โครงการ	วัตถุประสงค์	เป้าหมาย (ผลผลิตของ โครงการ)	งบประมาณ					ตัวชี้วัด (KPI)	ผลที่คาดว่าจะได้รับ	หน่วยงาน รับผิดชอบ หลัก
				๒๕๖๖ (บาท)	๒๕๖๗ (บาท)	๒๕๖๘ (บาท)	๒๕๖๙ (บาท)	๒๕๗๐ (บาท)			
๓.	เวียนเทียนวันสำคัญทางศาสนา	ส่งเสริมให้ประชาชนเห็นความสำคัญของวันสำคัญทางศาสนา	ประชาชนเข้าร่วมเวียนเทียนในวันสำคัญทางศาสนา	๕,๐๐๐	๕,๐๐๐	๕,๐๐๐	๕,๐๐๐	๕,๐๐๐	จำนวนผู้เข้าร่วมเวียนเทียน	ประชาชนให้ ความสำคัญในวันสำคัญของพระพุทธรศาสนา	กองการศึกษา
๔.	เข้าวัดฟังธรรม	ส่งเสริมให้ประชาชนเห็นความสำคัญของวันสำคัญทางศาสนา และเป็นพุทธศาสนิกชนที่ดี	ประชาชนให้ความใส่ใจเข้าวัด ฟังธรรม ในวันสำคัญต่างๆ	๑๐,๐๐๐	๑๐,๐๐๐	๑๐,๐๐๐	๑๐,๐๐๐	๑๐,๐๐๐	จำนวนผู้เข้าร่วมเข้าวัดฟังธรรม	ประชาชนให้ ความสำคัญในวันสำคัญของพระพุทธรศาสนา	กองการศึกษา
๕.	ถวายเทียนพรรษา	เพื่อส่งเสริมและสนับสนุนให้เด็กเยาวชน และประชาชนได้สืบสานประเพณี และวัฒนธรรมอันดีงามของไทย ในการถวายเทียนพรรษา	จัดถวายเทียนเนื่องในวันเข้าพรรษา	๑๐,๐๐๐	๑๐,๐๐๐	๑๐,๐๐๐	๑๐,๐๐๐	๑๐,๐๐๐	จำนวนวัดที่จัดกิจกรรม	เด็ก เยาวชน และประชาชนได้ร่วมกันสืบสาน ประเพณี และวัฒนธรรมของไทย โดยการร่วมถวายเทียน	กองการศึกษา

										พรรษา	
--	--	--	--	--	--	--	--	--	--	-------	--

ที่	โครงการ	วัตถุประสงค์	เป้าหมาย (ผลผลิตของ โครงการ)	งบประมาณ					ตัวชี้วัด (KPI)	ผลที่คาดว่าจะได้รับ	หน่วยงาน รับผิดชอบ หลัก
				๒๕๖๖ (บาท)	๒๕๖๗ (บาท)	๒๕๖๘ (บาท)	๒๕๖๙ (บาท)	๒๕๗๐ (บาท)			
๖.	วันสำคัญของชาติ	เพื่อพิทักษ์ รักษา ไว้ซึ่งสถาบันชาติ ศาสนา และ พระมหากษัตริย์	ดำเนิน กิจกรรมใน วันสำคัญของ ชาติ และ ตามที่รัฐบาล กำหนด เช่น วันปิย มหาราช วัน คล้ายวัน สวรรคต รัชกาลที่ ๙	๒๐๐,๐๐๐	๒๐๐,๐๐๐	๒๐๐,๐๐๐	๒๐๐,๐๐๐	๒๐๐,๐๐๐	จำนวน ผู้เข้าร่วม กิจกรรม	เด็ก เยาวชน และประชาชนได้ ร่วมพิทักษ์ รักษา สถาบันหลักของ ชาติ	กองการศึกษา

ที่	โครงการ	วัตถุประสงค์	เป้าหมาย (ผลผลิตของ โครงการ)	งบประมาณ					ตัวชี้วัด (KPI)	ผลที่คาดว่าจะ ได้รับ	หน่วยงาน รับผิดชอบ หลัก
				๒๕๖๖ (บาท)	๒๕๖๗ (บาท)	๒๕๖๘ (บาท)	๒๕๖๙ (บาท)	๒๕๗๐ (บาท)			
๗.	วันเฉลิมพระชนมพรรษา	เพื่อแสดงความ จงรักภักดี ต่อ สถาบัน พระมหากษัตริย์	ดำเนินกิจกรรม - วันเฉลิมพระ ชนมพรรษา รัชกาลที่ ๑๐ - วันเฉลิมพระ ชนมพรรษา สมเด็จพระ ราชินีนาถใน รัชกาลที่ ๙ - วันคล้ายวัน พระราชสมภพ รัชกาลที่ ๙ - วันพ่อแห่งชาติ - วันแม่แห่งชาติ - วันวิสาขบูชา	๔๐๐,๐๐๐	๔๐๐,๐๐๐	๕๐๐,๐๐๐	๕๐๐,๐๐๐	๕๐๐,๐๐๐	จำนวน กิจกรรม	เด็ก เยาวชน และประชาชนได้ แสดงออก ซึ่ง ความจงรักภักดี และน้อมรำลึกใน พระมหา กรุณาธิคุณของ สถาบัน พระมหากษัตริย์	กองการศึกษา

			ฯลฯ							
--	--	--	-----	--	--	--	--	--	--	--

แบบ ผ.๐๒

ที่	โครงการ	วัตถุประสงค์	เป้าหมาย (ผลผลิตของ โครงการ)	งบประมาณ					ตัวชี้วัด (KPI)	ผลที่คาดว่าจะได้รับ	หน่วยงาน รับผิดชอบ หลัก
				๒๕๖๖ (บาท)	๒๕๖๗ (บาท)	๒๕๖๘ (บาท)	๒๕๖๙ (บาท)	๒๕๗๐ (บาท)			
๘.	มัคคุเทศก์น้อย	เพื่อส่งเสริมให้เด็ก และเยาวชน รู้จักสถานที่ แหล่ง ท่องเที่ยว วัฒนธรรมท้องถิ่น	จัดทำ โครงการ มัคคุเทศก์ น้อย ให้ความรู้ สถานที่ แหล่ง ท่องเที่ยว	๓๐,๐๐๐	๓๐,๐๐๐	๓๐,๐๐๐	๓๐,๐๐๐	๓๐,๐๐๐	จำนวน ผู้เข้า ร่วม โครงการ	เด็กและเยาวชน รู้จักสถานที่ ท่องเที่ยว และ สามารถ แนะนำสถานที่ ท่องเที่ยวได้	กองการศึกษา
๙.	สืบสานวัฒนธรรม ท้องถิ่น	เพื่อส่งเสริมให้เด็ก เยาวชน และ ประชาชนร่วมสืบ สานวัฒนธรรม	จัดกิจกรรม สืบสาน วัฒนธรรม ท้องถิ่น	๒๐,๐๐๐	๒๐,๐๐๐	๒๐,๐๐๐	๒๐,๐๐๐	๒๐,๐๐๐	จำนวน ผู้เข้าร่วม โครงการ	เด็ก เยาวชน และประชาชนให้ ความสนใจและ ร่วมสืบสาน	กองการศึกษา

		ท้องถิ่น								วัฒนธรรม ท้องถิ่น	
--	--	----------	--	--	--	--	--	--	--	----------------------	--

แบบ ผ.๐๒

ที่	โครงการ	วัตถุประสงค์	เป้าหมาย (ผลผลิตของ โครงการ)	งบประมาณ					ตัวชี้วัด (KPI)	ผลที่คาดว่าจะ ได้รับ	หน่วยงาน รับผิดชอบ หลัก
				๒๕๖๖ (บาท)	๒๕๖๗ (บาท)	๒๕๖๘ (บาท)	๒๕๖๙ (บาท)	๒๕๗๐ (บาท)			
๑๐.	ศึกษา วิจัย ประวัติศาสตร์ชาติพันธุ์ ไทยทรงดำ	เพื่อรวบรวม ประวัติกลุ่มชาติ พันธุ์ ไทยทรงดำ ซึ่งเป็นกลุ่มชาติ พันธุ์ที่ใหญ่ ไว้เป็น หมวดหมู่ที่สามารถ อ้างอิงได้	จัดทำหนังสือ ข้อมูลประวัติ ชาติพันธุ์ไทย ทรงดำเป็น หมวดหมู่	๑,๐๐๐,๐๐๐	-	-	-	-	จำนวน หนังสือที่ จัดทำ	ข้อมูลประวัติ กลุ่มชาติพันธุ์ ไทยทรงดำได้ถูก รวบรวมไว้เป็น หมวดหมู่	กองการศึกษา
๑๑.	หังฮอดสมัย อ่อนวงศ์	เพื่อเผยแพร่เกียรติ ประวัติของภูมิ ปัญญาท้องถิ่น (สมัย อ่อนวงศ์)	จัดกิจกรรม ทำบุญอุทิศ ส่วนกุศลให้ ภูมิปัญญา ท้องถิ่น (สมัย	๓๐,๐๐๐	๓๐,๐๐๐	๓๐,๐๐๐	๓๐,๐๐๐	๓๐,๐๐๐	จำนวน ผู้เข้าร่วม กิจกรรม	ประชาชนเห็น ความสำคัญต่อ ผู้ทำชื่อเสียงของ ท้องถิ่นมากขึ้น	กองการศึกษา

			อ่อนวงศ์)								
--	--	--	-----------	--	--	--	--	--	--	--	--

แบบ ผ.๐๒

ที่	โครงการ	วัตถุประสงค์	เป้าหมาย (ผลผลิตของ โครงการ)	งบประมาณ					ตัวชี้วัด (KPI)	ผลที่คาดว่าจะได้รับ	หน่วยงาน รับผิดชอบ หลัก
				๒๕๖๖ (บาท)	๒๕๖๗ (บาท)	๒๕๖๘ (บาท)	๒๕๖๙ (บาท)	๒๕๗๐ (บาท)			
๑๒.	สืบสานประเพณี วัฒนธรรมสงกรานต์	เพื่อส่งเสริมและ สนับสนุนให้เด็ก เยาวชน และ ประชาชน ร่วมสืบ สานวัฒนธรรม ประเพณีอันดีงาม และร่วมแสดง ความกตัญญู กตเวทิตาต่อผู้ใหญ่	จัดกิจกรรม รดน้ำขอพรผู้ สูงอายุ	๒๐,๐๐๐	๒๐,๐๐๐	๒๐,๐๐๐	๒๐,๐๐๐	๒๐,๐๐๐	จำนวนผู้ เข้าร่วม โครงการ	เด็ก เยาวชน และประชาชนให้ ความสำคัญกับ ผู้สูงอายุและร่วม สืบสาน วัฒนธรรม	กองการศึกษา
๑๓.	จัดทำข้อมูลผู้ทรงภูมิ ปัญญาทางวัฒนธรรม	เพื่อรวบรวมข้อมูล ผู้ทรงภูมิปัญญา ทางวัฒนธรรม	จัดทำบัญชี ข้อมูลภูมิ ปัญญา	๑๐,๐๐๐	๑๐,๐๐๐	๑๐,๐๐๐	๑๐,๐๐๐	๑๐,๐๐๐	จำนวนภูมิ ปัญญา ท้องถิ่น	เด็ก เยาวชน และประชาชน รู้จักและยกย่องผู้	กองการศึกษา

			ท้องถิ่น / ประชาชน ชาวบ้าน							ทรงภูมิปัญญา ท้องถิ่น	
--	--	--	----------------------------------	--	--	--	--	--	--	--------------------------	--

แบบ ผ.๐๒

ที่	โครงการ	วัตถุประสงค์	เป้าหมาย (ผลผลิตของ โครงการ)	งบประมาณ					ตัวชี้วัด (KPI)	ผลที่คาดว่าจะ ได้รับ	หน่วยงาน รับผิดชอบ หลัก
				๒๕๖๖ (บาท)	๒๕๖๗ (บาท)	๒๕๖๘ (บาท)	๒๕๖๙ (บาท)	๒๕๗๐ (บาท)			
๑๔.	พัฒนาเครือข่าย/ สถานที่ท่องเที่ยวและ การบริการเกี่ยวกับการ ท่องเที่ยว	-เพื่อจัดกิจกรรม บริการท่องเที่ยวให้ เป็นเครือข่ายกัน -เพื่อการอำนวยความสะดวก แก่ นักท่องเที่ยว -เพื่อพัฒนาสถานที่ ท่องเที่ยว -เพื่อ ประชาสัมพันธ์ ข้อมูลแหล่ง ท่องเที่ยว	- วางแผนและ บูรณาการการ ท่องเที่ยวในเขต อำเภอเขาย้อย - จัดทำป้ายแสดง เส้นทางและ แหล่งท่องเที่ยว - สื่อ ประชาสัมพันธ์ ข้อมูลแหล่ง ท่องเที่ยว/กลุ่ม ชาติพันธุ์ใน อำเภอเขาย้อย	-	๒,๐๐๐,๐๐๐	๒,๑๐๐,๐๐๐	๒,๑๐๐,๐๐๐	๒,๑๐๐,๐๐๐	จำนวน นักท่องเที่ยว ที่ใช้บริการ ท่องเที่ยว	ประชาชนมี รายได้เพิ่มขึ้น	กองการศึกษา

			เช่น หนังสือ แผ่น พับ วัสดุทัศน ฯลฯ - ซื้อจักรยานเพื่อ บริการ นักท่องเที่ยว ศึกษาวิถีชีวิต จำนวน ๓๐ คัน							
--	--	--	---	--	--	--	--	--	--	--

แบบ ผ.๐๒

ที่	โครงการ	วัตถุประสงค์	เป้าหมาย (ผลผลิตของ โครงการ)	งบประมาณ					ตัวชี้วัด (KPI)	ผลที่คาดว่าจะ ได้รับ	หน่วยงาน รับผิดชอบ หลัก
				๒๕๖๖ (บาท)	๒๕๖๗ (บาท)	๒๕๖๘ (บาท)	๒๕๖๙ (บาท)	๒๕๗๐ (บาท)			
	- ต่อ-		- จัดกิจกรรมส่งเสริม การท่องเที่ยว - จัดภูมิทัศน์ในแหล่ง ท่องเที่ยว - จัดซื้อชุดไทยทรง ดำ ไทยเวียง/ไทย พวน ชาย ๖๐ ชุด - จัดซื้อชุดไทยทรง ดำ ไทยเวียง/ไทย พวน หญิง ๖๐ ชุด								
๑๕.	จัดตั้งพิพิธภัณฑ์ ไทยทรงดำ	เพื่อปรับปรุง พิพิธภัณฑ์พื้นถิ่น ไทยทรงดำให้เป็น	- จัดทำพิพิธภัณฑ์ ไทยทรงดำพร้อมสื่อ มัลติมีเดียที่ทันสมัย	๓,๐๐๐,๐๐๐	๓,๐๐๐,๐๐๐	๓,๐๐๐,๐๐๐	๓,๐๐๐,๐๐๐	๓,๐๐๐,๐๐๐	- พิพิธภัณฑ์ ไทยทรงดำ - สื่อการ	ผู้เข้าชม พิพิธภัณฑ์ที่ได้รับ ความรู้จากสื่อ	กองการศึกษา

		พิพิธภัณฑ์ที่ ทันสมัย							เรียนรู้ด้าน วัฒนธรรม	การบรรยายของ พิพิธภัณฑ์	
--	--	--------------------------	--	--	--	--	--	--	--------------------------	----------------------------	--

แบบ ผ.๐๒

๑๖.	ส่งเสริมเกียรติภูมิ ท้องถิ่น	เพื่อส่งเสริม เผยแพร่ เกียรติ ประวัติผู้ทำ คุณประโยชน์และ ภูมิปัญญาท้องถิ่น	จัดกิจกรรมส่งเสริม เกียรติภูมิท้องถิ่น	๓๐,๐๐๐	๓๐,๐๐๐	๓๐,๐๐๐	๓๐,๐๐๐	๓๐,๐๐๐	จำนวนผู้ที่ ได้รับการ ส่งเสริม เกียรติ ประวัติ	เยาวชนได้รับ ความรู้จากคลัง สมองท้องถิ่น	กองการศึกษา
-----	---------------------------------	---	---	--------	--------	--------	--------	--------	--	--	-------------

ที่	โครงการ	วัตถุประสงค์	เป้าหมาย (ผลผลิตของ โครงการ)	งบประมาณ					ตัวชี้วัด (KPI)	ผลที่คาดว่าจะ ได้รับ	หน่วยงาน รับผิดชอบ หลัก
				๒๕๖๖ (บาท)	๒๕๖๗ (บาท)	๒๕๖๘ (บาท)	๒๕๖๙ (บาท)	๒๕๗๐ (บาท)			
๑๗.	เชิดชูเกียรติภูมิปัญญา ท้องถิ่น	เพื่อเชิดชูเกียรติภูมิ ปัญญาท้องถิ่น	มอบเกียรติบัตร แก่ผู้ทรงปัญญา และทำ คุณประโยชน์	๑๐,๐๐๐	๑๐,๐๐๐	๑๐,๐๐๐	๑๐,๐๐๐	๑๐,๐๐๐	จำนวนผู้ ได้รับการ เชิดชู	เด็ก เยาวชน และประชาชน รู้จักและยกย่องผู้ ทรงภูมิปัญญา ท้องถิ่น	กองการศึกษา
๑๘.	ถ่ายทอดศิลปวัฒนธรรม ท้องถิ่น	เพื่อส่งเสริม วัฒนธรรมไทยทรง	ฝึกอบรม/สาธิต การแสดง	๒๐๐,๐๐๐	๒๐,๐๐๐	๒๐,๐๐๐	๒๐,๐๐๐	๒๐,๐๐๐	จำนวน ผู้เข้าร่วม	เด็ก เยาวชน และประชาชนให้	กองการศึกษา

		ดำให้ประชาชนรุ่น หลังได้รู้จัก	วัฒนธรรมไทย ทรงดำ เช่น รำ แคน เป่าแคน							โครงการ	ความสำคัญและ สนใจเข้าร่วม โครงการ	
--	--	-----------------------------------	---	--	--	--	--	--	--	---------	---	--

											แบบ ผ.๐๒
๑๙.	กิจกรรมภายในศูนย์ วัฒนธรรมไทยทรงดำ เขาย้อย	เพื่อส่งเสริม กิจกรรมไทยทรง ดำ	- เผยแพร่ ประชาสัมพันธ์ วัฒนธรรม ไทย ทรงดำ - ฝึกอบรม ทำอาหาร/ขนม พื้นเมือง ศิลปกรรม ไทย ทรงดำ	๒๐๐,๐๐๐	๒๐๐,๐๐๐	๒๐๐,๐๐๐	๒๐๐,๐๐๐	๒๐๐,๐๐๐	จำนวน กิจกรรม	วัฒนธรรมไทย ทรงดำเป็นที่รู้จัก และมีผู้สนใจให้ ความสำคัญ	กองการศึกษา

ที่	โครงการ	วัตถุประสงค์	เป้าหมาย (ผลผลิตของ)	งบประมาณ					ตัวชี้วัด (KPI)	ผลที่คาดว่าจะ ได้รับ	หน่วยงาน รับผิดชอบ
				๒๕๖๖	๒๕๖๗	๒๕๖๘	๒๕๖๙	๒๕๗๐			

			โครงการ)	(บาท)	(บาท)	(บาท)	(บาท)	(บาท)			หลัก
๒๐.	ส่งเสริมกิจกรรมวิถีชีวิตชาวไทยทรงดำ	เพื่อส่งเสริมให้เด็กเยาวชนและประชาชนได้ใช้เวลาว่างให้เกิดประโยชน์ โดยเผยแพร่ความรู้วิถีไทยทรงดำ เช่น การปลูกต้นหม่อน การเลี้ยงไหม การปลูกต้นคราม และการย้อมคราม ฯลฯ	จัดกิจกรรมวิถีชีวิตชาวไทยทรงดำ ให้เยาวชนรุ่นใหม่ได้เรียนรู้การปลูกต้นหม่อน การเลี้ยงไหม การปลูกต้นคราม และการย้อมคราม ฯลฯ	๕,๐๐๐	๕,๐๐๐	๕,๐๐๐	๕,๐๐๐	๕,๐๐๐	จำนวนผู้เข้าร่วมโครงการ	เด็ก เยาวชน และประชาชน รู้จักวิถีชีวิตของชาวไทยทรงดำ	กองการศึกษา
๒๑.	ฝึกอบบรมทอผ้าด้วยกี่มีมือ	เพื่อส่งเสริมให้เยาวชน ประชาชน ใช้เวลาว่างให้เกิดประโยชน์ และส่งเสริมวัฒนธรรมไทยทรงดำ	จัดฝึกอบบรมทอผ้าด้วยกี่มีมือ	๑๐,๐๐๐	๑๐,๐๐๐	๑๐,๐๐๐	๑๐,๐๐๐	๑๐,๐๐๐	จำนวนผู้เข้าร่วมโครงการ	เด็ก เยาวชน และประชาชน รู้จักวิถีชีวิตกิจกรรมชาวไทยทรงดำ	กองการศึกษา

แบบ ผ.๐๒

ที่	โครงการ	วัตถุประสงค์	เป้าหมาย	งบประมาณ	ตัวชี้วัด	ผลที่คาดว่าจะ	หน่วยงาน
-----	---------	--------------	----------	----------	-----------	---------------	----------

			(ผลผลิตของ โครงการ)	๒๕๖๖ (บาท)	๒๕๖๗ (บาท)	๒๕๖๘ (บาท)	๒๕๖๙ (บาท)	๒๕๗๐ (บาท)	(KPI)	จะได้รับ	รับผิดชอบ หลัก
๒๒.	สนับสนุนทีมกีฬาของ เทศบาล	เพื่อส่งเสริมให้เด็ก เยาวชน และ ประชาชนใช้เวลา ว่างในการเล่นกีฬา และออกกำลังกาย	จัดส่งทีมเข้า ร่วมแข่งขันกับ หน่วยงาน ต่างๆ	๑๐๐,๐๐๐	๑๐๐,๐๐๐	๑๐๐,๐๐๐	๑๐๐,๐๐๐	๑๐๐,๐๐๐	จำนวน กิจกรรมที่ เข้าร่วม	เด็ก เยาวชน และประชาชนมี การออกกำลังกาย เพิ่มขึ้น และ ห่างไกลยาเสพติด	กองการศึกษา
๒๓.	แข่งขันกีฬาชุมชน	เพื่อสร้างความ สามัคคีระหว่าง ชุมชน	จัดการแข่งขัน กีฬาให้กับ ชุมชนทั้ง ๒๔ ชุมชน	๒๐๐,๐๐๐	๒๐๐,๐๐๐	๒๐๐,๐๐๐	๒๐๐,๐๐๐	๒๐๐,๐๐๐	จำนวน ผู้เข้าร่วม โครงการ	ชุมชนทุกชุมชนมี ความสามัคคี ทำ กิจกรรมร่วมกัน	กองการศึกษา
๒๔.	แข่งขันกีฬาต่างๆ ของ เทศบาล	ส่งเสริมให้เด็ก เยาวชน และ ประชาชนใช้เวลา ว่างในการเล่นกีฬา และออกกำลังกาย	จัดกิจกรรม - แข่งขัน ฟุตบอล - แข่งขันกีฬา ต้านยาเสพติด - แข่งขันกีฬา อื่นๆ	๓๐๐,๐๐๐	๓๐๐,๐๐๐	๓๐๐,๐๐๐	๓๐๐,๐๐๐	๓๐๐,๐๐๐	จำนวน กิจกรรม	เด็ก เยาวชน และประชาชนมี การออกกำลังกาย และห่างไกล ยาเสพติด	กองการศึกษา

ที่	โครงการ	วัตถุประสงค์	เป้าหมาย (ผลผลิตของ โครงการ)	งบประมาณ					ตัวชี้วัด (KPI)	ผลที่คาดว่าจะ ได้รับ	หน่วยงาน รับผิดชอบ หลัก
				๒๕๖๖ (บาท)	๒๕๖๗ (บาท)	๒๕๖๘ (บาท)	๒๕๖๙ (บาท)	๒๕๗๐ (บาท)			
๒๕.	แข่งขันกีฬาระหว่าง องค์กรปกครองส่วน ท้องถิ่น	เพื่อส่งเสริมและ สร้างความสามัคคี ระหว่างหน่วยงาน	จัดการแข่งขัน กีฬาระหว่าง องค์กร ปกครองส่วน ท้องถิ่น	๒๐,๐๐๐	๒๐,๐๐๐	๒๐๐,๐๐๐	๒๐๐,๐๐๐	๒๐๐,๐๐๐	จำนวน ผู้เข้าร่วม กิจกรรม	มีความรัก สามัคคีระหว่าง หน่วยงาน	กองการศึกษา
๒๖.	จัดหาอุปกรณ์กีฬาให้ ชุมชน	เพื่อส่งเสริมและ สนับสนุนให้เด็ก เยาวชน และ ประชาชนออก กำลังกาย	จัดซื้ออุปกรณ์ กีฬาให้ชุมชน ๒๔ ชุมชน	๑๐๐,๐๐๐๐	๑๐๐,๐๐๐๐	๑๐๐,๐๐๐๐	๑๐๐,๐๐๐๐	๑๐๐,๐๐๐๐	จำนวน ผู้ใช้บริการ	เด็ก เยาวชน และประชาชนมี วัสดุอุปกรณ์ ออกกำลังกาย อย่างเพียงพอ และมีสุขภาพดี	กองการศึกษา
๒๗.	ก่อสร้างซ่อมแซม สนาม/ลานกีฬาชุมชน/ สนามและเครื่องเล่น สำหรับเด็ก	เพื่อส่งเสริมให้เด็ก เยาวชน และ ประชาชนได้ออก กำลังกาย	- ซ่อมแซม สนามกีฬา - ซ่อมแซม ลานกีฬา - ซ่อมแซม สนามและ เครื่องเล่น	๑๐๐,๐๐๐	๑๐๐,๐๐๐	๒๐๐,๐๐๐	๒๐๐,๐๐๐	๒๐๐,๐๐๐	จำนวน สถานที่ที่ ได้รับการ ซ่อมแซม	เด็ก เยาวชน และประชาชน ได้ออกกำลังกาย	กองการศึกษา

ที่	โครงการ	วัตถุประสงค์	เป้าหมาย (ผลผลิตของ โครงการ)	งบประมาณ					ตัวชี้วัด (KPI)	ผลที่คาดว่าจะ ได้รับ	หน่วยงาน รับผิดชอบ หลัก
				๒๕๖๖ (บาท)	๒๕๖๗ (บาท)	๒๕๖๘ (บาท)	๒๕๖๙ (บาท)	๒๕๗๐ (บาท)			
๒๘.	ปรับปรุง ซ่อมแซม บำรุง เครื่องออกกำลังกาย	เพื่อส่งเสริมให้เด็ก เยาวชน และ ประชาชนได้ออก กำลังกาย	- ซ่อมแซม เครื่องออก กำลังกาย	๑๐๐,๐๐๐	๑๐๐,๐๐๐	๒๐๐,๐๐๐	๒๐๐,๐๐๐	๒๐๐,๐๐๐	จำนวน เครื่องออก กำลังกายที่ ได้รับการ ซ่อมแซม	เด็ก เยาวชน และประชาชนได้ ออกกำลังกาย	กองการศึกษา
๒๙.	ส่งเสริมและพัฒนากีฬา	เพื่อส่งเสริมให้ ประชาชนทุกระดับ มีโอกาสออกกำลังกาย และเล่นกีฬา เพื่อสร้างเสริม สุขภาพและ พละนาามัยที่ดี	- จัดอบรมให้ ความรู้ด้าน กีฬา - พัฒนา สถานที่ออก กำลังกาย สนามเด็กเล่น เช่น จัดทำ หลังคา เทราน ปุ่น ทำรั้ว/ ไฟฟ้าส่อง สว่าง	๒๐๐,๐๐๐	๓๐๐,๐๐๐	๓๐๐,๐๐๐	๓๐๐,๐๐๐	๓๐๐,๐๐๐	ความพึง พอใจของ ผู้รับบริการ	เด็กและเยาวชน มีความรู้ และ ทักษะในการเล่น กีฬา/เด็ก เยาวชน และ ประชาชนมี สถานที่ออกกำลังกาย อย่าง เพียงพอ	กองการศึกษา

ที่	โครงการ	วัตถุประสงค์	เป้าหมาย (ผลผลิตของ โครงการ)	งบประมาณ					ตัวชี้วัด (KPI)	ผลที่คาดว่าจะ ได้รับ	หน่วยงาน รับผิดชอบ หลัก
				๒๕๖๖ (บาท)	๒๕๖๗ (บาท)	๒๕๖๘ (บาท)	๒๕๖๙ (บาท)	๒๕๗๐ (บาท)			
๓๐.	ก่อสร้างลานกีฬา อเนกประสงค์ คสล. บริเวณหลุมยื่น เลียบ คลองชลประทาน หมู่ ๒ ตำบลสระพัง	เพื่อใช้เป็น สถานที่ออกกำลังกาย สำหรับ ประชาชนใน พื้นที่	ก่อสร้างลานกีฬา	-	๖๕๐,๐๐๐	-	-	-	จำนวน ผู้ใช้บริการ	ประชาชนมี สถานที่ออกกำลังกาย ที่มีสุขภาพ พลามัยแข็งแรง	กองการศึกษา
๓๑.	ปรับปรุง ซ่อมแซม บำรุงรักษาทรัพย์สิน และปรับปรุงซ่อมแซม สถานที่ปฏิบัติงาน	เพื่อให้ทรัพย์สิน พร้อมใช้งาน และสถานที่ ปฏิบัติงานอยู่ใน สภาพที่ดีและมี ความปลอดภัย	- ปรับปรุงซ่อมแซม บำรุงทรัพย์สิน - ปรับปรุง ซ่อมแซมศูนย์ วัฒนธรรม -ปรับปรุงห้องน้ำ ศูนย์วัฒนธรรม	๕๐๐,๐๐๐	๕๐๐,๐๐๐	๘๐๐,๐๐๐	๕๐๐,๐๐๐	๕๐๐,๐๐๐	- จำนวน ทรัพย์สินที่ ใช้ ประโยชน์ -สถานที่ที่ ซ่อมแซม	มีอุปกรณ์พร้อม ใช้งาน สถานที่ ปฏิบัติงานอยู่ใน สภาพดีและมี ความปลอดภัย	กองการศึกษา

แบบ ผ.๐๒

ที่	โครงการ	วัตถุประสงค์	เป้าหมาย	งบประมาณ	ตัวชี้วัด	ผลที่คาดว่าจะ	หน่วยงาน
-----	---------	--------------	----------	----------	-----------	---------------	----------

			(ผลผลิตของ โครงการ)	๒๕๖๖ (บาท)	๒๕๖๗ (บาท)	๒๕๖๘ (บาท)	๒๕๖๙ (บาท)	๒๕๗๐ (บาท)	(KPI)	จะได้รับ	รับผิดชอบ หลัก
๓๒.	จัดหาพัสดุ สำหรับใช้ ในการ ปฏิบัติงาน	เพื่อให้การ ปฏิบัติงานมี ความสะดวก รวดเร็ว	- จัดหาพัสดุ สำหรับ ปฏิบัติงานด้าน วัฒนธรรม ประเพณี - จัดหา - จัดหาพัสดุ สำหรับ ปฏิบัติงานด้าน กีฬาและ นันทนาการ	๒๐๐,๐๐๐	๒๐๐,๐๐๐	๒๕๐,๐๐๐	๒๕๐,๐๐๐	๒๕๐,๐๐๐	จำนวนที่ สำเร็จ	การ ปฏิบัติงาน เป็นไปด้วย ความสะดวก รวดเร็ว และมี ประสิทธิภาพ	กองการศึกษา
๓๓.	ปรับปรุง อาคาร สถานที่	- เพื่อส่งเสริมให้ ประชาชนดูแล รักษาสุขภาพ และออกกำลังกาย	ปรับปรุงอาคาร สถานที่เพื่อเป็น ศูนย์ส่งเสริม สุขภาพ	-	-	๕๐๐,๐๐๐	-	-	จำนวนผู้ มาใช้ บริการ	ประชาชนมี สุขภาพ ร่างกาย แข็งแรง	กองการศึกษา

แบบ ผ.๐๒

ที่	โครงการ	วัตถุประสงค์	เป้าหมาย (ผลผลิตของโครงการ)	งบประมาณ					ตัวชี้วัด (KPI)	ผลที่คาดว่าจะ ได้รับ	หน่วยงาน รับผิดชอบ
				๒๕๖๖	๒๕๖๗	๒๕๖๘	๒๕๖๙	๒๕๗๐			

				(บาท)	(บาท)	(บาท)	(บาท)	(บาท)			หลัก
๓๔.	จัดตั้งศูนย์ สุขภาพและ นันทนาการ	เพื่อจัดให้มี สถานที่ นันทนาการ ส่งเสริมเด็ก เยาวชน และ ประชาชนทั่วไป	- ปรับปรุงอาคารเป็นศูนย์ เด็กและเยาวชน ๑ หลัง - ปรับปรุงห้องน้ำ/ห้อง สุขา ๑ หลัง - ก่อสร้างรั้วกันตก รอบ สระ - ติดตั้งเครื่องเล่น/เครื่อง ออกกำลังกายอย่างน้อย จำนวน ๑๕ ชุด - ก่อสร้างบันไดทำน้ำ - ปรับปรุงภูมิทัศน์โดยรอบ - ติดตั้งไฟฟ้าแสงสว่าง โดยรอบ พร้อมหม้อแปลง ไฟฟ้า - ก่อสร้างซุ้มประตูพร้อม นิทรรศการ - ก่อสร้างศาลาทรงไทย บริเวณจุดชมวิว	-	-	๑๐,๐๐๐,๐๐๐	-	-	จำนวนผู้ มาใช้ บริการ	ประชาชนมี สุขภาพ ร่างกาย แข็งแรง	กองการศึกษา
รวม	๓๔ โครงการ	-	-	๗,๑๐๐,๐๐๐	๘,๘๕๐,๐๐๐	๑๕,๔๕๐,๐๐๐	๘,๖๕๐,๐๐๐	๘,๖๕๐,๐๐๐	-	-	-

แบบ ผ.๐๒

๒. บัญชีโครงการพัฒนาท้องถิ่น

รายละเอียดโครงการพัฒนา

แผนพัฒนาท้องถิ่น (พ.ศ. ๒๕๖๑ - ๒๕๖๕)

เทศบาลตำบลเขาย้อย

ก. ยุทธศาสตร์จังหวัดที่ ๒ การส่งเสริมความมั่นคง ความสงบเรียบร้อยและสังคมคุณภาพที่พึ่งตนเองได้ด้วยศาสตร์พระราชา

ข. ยุทธศาสตร์การพัฒนาขององค์กรปกครองส่วนท้องถิ่นในเขตจังหวัด ยุทธศาสตร์การพัฒนาด้านการส่งเสริมการศึกษาและคุณภาพชีวิต

๒. ยุทธศาสตร์การพัฒนาด้านสังคมและคุณภาพชีวิต

๒.๔ แผนงาน งบกลาง

ที่	โครงการ	วัตถุประสงค์	เป้าหมาย (ผลผลิตของ โครงการ)	งบประมาณ					ตัวชี้วัด (KPI)	ผลที่คาดว่าจะได้รับ	หน่วยงาน รับผิดชอบ หลัก
				๒๕๖๖ (บาท)	๒๕๖๗ (บาท)	๒๕๖๘ (บาท)	๒๕๖๙ (บาท)	๒๕๗๐ (บาท)			
๑	โครงการสนับสนุนเงิน เบี้ยยังชีพและเงินเพิ่ม พิเศษแก่ผู้สูงอายุ	เพื่อสนับสนุนเงิน เบี้ยยังชีพและ เงินเพิ่มพิเศษแก่ ผู้สูงอายุ	-จ้างเบี้ยยังชีพ แก่ผู้สูงอายุใน เขตเทศบาล	๒๑,๖๐๐,๐๐๐ (งบอุดหนุน)	๒๑,๖๐๐,๐๐๐ (งบอุดหนุน)	๒๔,๐๐๐,๐๐๐ (งบอุดหนุน)	๒๔,๐๐๐,๐๐๐ (งบอุดหนุน)	๒๔,๐๐๐,๐๐๐ (งบอุดหนุน)	๓,๑๐๑ คน	ผู้สูงอายุได้รับ การดูแลด้าน สวัสดิการและ สุขภาพจิตดีขึ้น	กองสวัสดิการ สังคม

แบบ ผ.๐๒

๒	โครงการสนับสนุนเบี้ย ยังชีพคนพิการ	เพื่อสนับสนุนเงิน เบี้ยยังชีพแก่คน พิการ	-จ่ายเงินเบี้ยคน พิการให้แก่ คนพิการในเขต เทศบาล	๑,๕๖๐,๐๐๐ (งบอุดหนุน)	๑,๕๖๐,๐๐๐ (งบอุดหนุน)	๓,๖๕๐,๐๐๐ (งบอุดหนุน)	๓,๖๕๐,๐๐๐ (งบอุดหนุน)	๓,๖๕๐,๐๐๐ (งบอุดหนุน)	๓๘๐ คน	ผู้พิการได้รับ การดูแลด้าน สวัสดิการ เพิ่มขึ้น	กองสวัสดิการ สังคม
---	---------------------------------------	--	---	--------------------------	--------------------------	--------------------------	--------------------------	--------------------------	-----------	---	-----------------------

๒.๔ แผนงาน งบกลาง

ที่	โครงการ	วัตถุประสงค์	เป้าหมาย (ผลผลิตของ โครงการ)	งบประมาณ					ตัวชี้วัด (KPI)	ผลที่คาดว่าจะ ได้รับ	หน่วยงาน รับผิดชอบ หลัก
				๒๕๖๖ (บาท)	๒๕๖๗ (บาท)	๒๕๖๘ (บาท)	๒๕๖๙ (บาท)	๒๕๗๐ (บาท)			
๓	โครงการส่งเสริม สวัสดิการผู้ป่วยเอดส์	เพื่อสนับสนุนเบี้ย ยังชีพแก่ผู้ป่วย เอดส์	-จ่ายเงินเบี้ย ยังชีพให้แก่ ผู้ป่วยเอดส์ใน เขตเทศบาล	๖๐,๐๐๐	๖๐,๐๐๐	๑๖๘,๐๐๐	๑๖๘,๐๐๐	๑๖๘,๐๐๐	๒๘ คน	ผู้ป่วยเอดส์ ได้รับการดูแล ด้านสวัสดิการ และมี สุขภาพจิตดีขึ้น	กองสวัสดิการ สังคม
รวม	๓ โครงการ			๒๓,๒๒๐,๐๐๐	๒๓,๒๒๐,๐๐๐	๒๗,๘๑๘,๐๐๐	๒๗,๘๑๘,๐๐๐	๒๗,๘๑๘,๐๐๐			

๒.๕ แผนงาน อุตสาหกรรมและการโยธา

ที่	โครงการ	วัตถุประสงค์	เป้าหมาย (ผลผลิตของ โครงการ)	งบประมาณ					ตั้งชี้วัด (KPI)	ผลที่คาดว่าจะ ได้รับ	หน่วยงานที่ รับผิดชอบ หลัก
				๒๕๖๖ (บาท)	๒๕๖๗ (บาท)	๒๕๖๘ (บาท)	๒๕๖๙ (บาท)	๒๕๗๐ (บาท)			
๑	โครงการปรับปรุงสวน สุขภาพ	เพื่อใช้เป็นสถานที่ให้ ประชาชนใช้เวลาว่าง ให้เป็นประโยชน์	๑ แห่ง	๔๐,๐๐๐	๔๐,๐๐๐	๔๐,๐๐๐	๔๐,๐๐๐	๔๐,๐๐๐		ผู้สูงอายุมี สุขภาพจิตดีขึ้น	กองช่าง
๒	ก่อสร้างปรับปรุง สวนหย่อมในชุมชน	เพื่อสร้างความ สวยงามและเพิ่มพื้นที่ สีเขียวในชุมชน	ตามชุมชน กำหนด	๑๑๕,๐๐๐	๑๑๕,๐๐๐	๑๒๐,๐๐๐	๑๒๐,๐๐๐	๑๒๐,๐๐๐		ผู้สูงอายุมี สุขภาพจิตดีขึ้น	กองช่าง
๓	โครงการส่งเสริมการ ปลูกหญ้าแฝก, ต้นไม้ ตามแนวพระราชดำริ และวันสำคัญของชาติ	เพื่อเผยแพร่แนว พระราชดำริ	๓,๐๐๐ ต้น	๑๐,๐๐๐	๑๐,๐๐๐	๒๐,๐๐๐	๒๐,๐๐๐	๒๐,๐๐๐		เพื่อสร้างความ สวยงามและเพิ่ม พื้นที่สีเขียวใน ชุมชน	กองช่าง
	โครงการ “รักน้ำ รักป่า รักแผ่นดิน”	เพื่อแสดงความ จงรักภักดี ลดภาวะโลกร้อน								เพื่อสร้างความ สวยงามและ เพิ่มพื้นที่สีเขียว ในชุมชน	กองช่าง
๔	โครงการปลูกต้นไม้ตาม แนวพระราชดำริ เช่น ปลูกต้นไม้ตามพระราช เสาวนีย์	เพื่อเผยแพร่แนว พระราชดำริ	๕๐๐ ต้น	๓๐,๐๐๐	๑๐,๐๐๐	๓๐,๐๐๐	๓๐,๐๐๐	๓๐,๐๐๐		เพื่อสร้างความ สวยงามและเพิ่ม พื้นที่สีเขียวใน ชุมชน	กองช่าง
รวม	๔ โครงการ			๑๙๕,๐๐๐	๑๗๕,๐๐๐	๒๑๐,๐๐๐	๒๑๐,๐๐๐	๒๑๐,๐๐๐			

๒. บัญชีโครงการพัฒนาท้องถิ่น

รายละเอียดโครงการพัฒนา
แผนพัฒนาท้องถิ่น (พ.ศ. ๒๕๖๑ - ๒๕๖๕)
เทศบาลตำบลเขาย้อย

ก. ยุทธศาสตร์จังหวัดที่ ๑ การพัฒนาความมั่นคงด้านเศรษฐกิจจากรากฐานการท่องเที่ยว การค้า การบริการและการเกษตรแบบครบวงจร

ข. ยุทธศาสตร์การพัฒนาขององค์กรปกครองส่วนท้องถิ่นในเขตจังหวัด ยุทธศาสตร์การพัฒนาด้านการวางแผน การส่งเสริมการลงทุน พาณิชยกรรม เศรษฐกิจพอเพียง และการท่องเที่ยว

๓. ยุทธศาสตร์การพัฒนาเศรษฐกิจ

๓.๑ แผนงานการศาสนา วัฒนธรรม และนันทนาการ

ที่	โครงการ	วัตถุประสงค์	เป้าหมาย (ผลผลิตของ โครงการ)	งบประมาณ					ตัวชี้วัด (KPI)	ผลที่คาดว่าจะได้รับ	หน่วยงาน รับผิดชอบ หลัก
				๒๕๖๖ (บาท)	๒๕๖๗ (บาท)	๒๕๖๘ (บาท)	๒๕๖๙ (บาท)	๒๕๗๐ (บาท)			
๑.	ปรับปรุงภูมิทัศน์ของเมืองและแหล่งท่องเที่ยว	เพื่อส่งเสริมการท่องเที่ยว	๑. ปรับปรุงพื้นที่ทางเข้าหน้าศูนย์วัฒนธรรมไทยทรงดำเขาย้อย ๒. ปรับปรุงภูมิทัศน์ภายในศูนย์วัฒนธรรมไทยทรงดำ	๓๐๐,๐๐๐	๑,๖๐๐,๐๐๐	๑,๐๐๐,๐๐๐	๑,๐๐๐,๐๐๐	๑,๐๐๐,๐๐๐	จำนวนนักท่องเที่ยว	จำนวนนักท่องเที่ยวเยี่ยมชมศูนย์วัฒนธรรมไทยทรงดำเพิ่มมากขึ้น	กองการศึกษา

ที่	โครงการ	วัตถุประสงค์	เป้าหมาย (ผลผลิตของ โครงการ)	งบประมาณ					ตัวชี้วัด (KPI)	ผลที่คาดว่าจะ ได้รับ	หน่วยงาน รับผิดชอบ หลัก
				๒๕๖๖ (บาท)	๒๕๖๗ (บาท)	๒๕๖๘ (บาท)	๒๕๖๙ (บาท)	๒๕๗๐ (บาท)			
	-ต่อ-		ให้เป็น เอกลักษณ์ไทย ทรงค่า โดย ผสมผสานกับ ศิลปะเมือง เพชรบุรี								
๒.	ประชาสัมพันธ์แหล่ง ท่องเที่ยว	เพื่อส่งเสริมการ ท่องเที่ยว ประชาสัมพันธ์ ข่าวสาร วัฒนธรรม ประเพณี แหล่ง ท่องเที่ยว	จัดทำเอกสาร ประชาสัมพันธ์ การท่องเที่ยว	๒๐๐,๐๐๐	๒๐๐,๐๐๐	๒๐๐,๐๐๐	๒๐๐,๐๐๐	๒๐๐,๐๐๐	จำนวน เอกสารที่ จัดทำ	ประชาชนและ นักท่องเที่ยว ทั่วไปได้รับ ความรู้และมี ความสนใจการ ท่องเที่ยวของ อำเภอเขาย้อย มากขึ้น	กองการศึกษา
๓.	กิจกรรมตลาดน้ำ	เพื่อส่งเสริมการ จัดกิจกรรมและ พัฒนาตลาดน้ำ สร้างรายได้ให้กับ ชุมชน	จัดกิจกรรม ตลาดน้ำ	๕๐๐,๐๐๐	๕๐๐,๐๐๐	๕๐๐,๐๐๐	๕๐๐,๐๐๐	๕๐๐,๐๐๐	จำนวน กิจกรรม	เศรษฐกิจของ ชุมชนและ รายได้ของ ประชาชน เพิ่มขึ้น	กองการศึกษา

๓.๑ แผนงานการศาสนา วัฒนธรรม และนันทนาการ

ที่	โครงการ	วัตถุประสงค์	เป้าหมาย (ผลผลิตของโครงการ)	งบประมาณ					ตัวชี้วัด (KPI)	ผลที่คาดว่าจะได้รับ	หน่วยงาน รับผิดชอบ หลัก
				๒๕๖๖ (บาท)	๒๕๖๗ (บาท)	๒๕๖๘ (บาท)	๒๕๖๙ (บาท)	๒๕๗๐ (บาท)			
๔.	ก่อสร้างเรียงหินยาแนวป้องกัน ตลิ่งรอบสระน้ำสระพัง และ ก่อสร้างราวกันตกสลับม้านั่ง คสล. มีหลังคาคลุมม้านั่ง พร้อมตกแต่งเป็นลวดลาย เลียนแบบไม้ธรรมชาติ หมู่ ๓ ตำบลสระพัง	เพื่อปรับปรุงภูมิ ทัศน์พื้นที่รอบ สระประวัติศาสตร์ และส่งเสริมการ ท่องเที่ยวและ สถานที่พักผ่อน หย่อนใจ	พื้นที่ไม่น้อยกว่า ๒,๕๕๐ ตารางเมตร	-	-	๕,๙๖๐,๐๐๐	-	-	๑ แห่ง	ประชาชนใน พื้นที่และ ใกล้เคียงมี สถานที่ พักผ่อนทำ กิจกรรม ร่วมกัน	กองช่าง
๕	ก่อสร้างเสาไฟประติมากรรม พลังงานแสงอาทิตย์	เพื่อปรับปรุงภูมิ ทัศน์พื้นที่รอบ สระน้ำ ประวัติศาสตร์และ ส่งเสริมการ ท่องเที่ยวและ สถานที่พักผ่อน หย่อนใจ	เสาไฟประติมากรรม พลังงานแสงอาทิตย์ สูง ๔.๐๐ เมตร พร้อมฐาน เสาและอุปกรณ์ ประกอบครบชุด จำนวน ๓๐ ต้น	-	-	๑,๙๕๐,๐๐๐	-	-	๑ แห่ง	ประชาชนใน พื้นที่มีสถานที่ พักผ่อนและ ทำกิจกรรม ร่วมกัน	กองช่าง
๖	ก่อสร้างบันไดลงสระน้ำ พร้อม ป้ายชื่อสระน้ำประวัติศาสตร์ สระพัง	เพื่อให้ประชาชน ได้รับความสะดวก และทำกิจกรรม บริเวณสระน้ำ	บันได ความยาว ๔๕.๐๐ เมตร พร้อมป้ายชื่อสระ น้ำประวัติศาสตร์สระพัง	-	-	๑,๙๙๕,๐๐๐	-	-	๑ แห่ง	ประชาชน ได้รับความ สะดวกและใช้ ทำกิจกรรม	กองช่าง

ที่	โครงการ	วัตถุประสงค์	เป้าหมาย (ผลผลิตของ โครงการ)	งบประมาณ					ตัวชี้วัด (KPI)	ผลที่คาดว่าจะ ได้รับ	หน่วยงาน รับผิดชอบ หลัก
				๒๕๖๖ (บาท)	๒๕๖๗ (บาท)	๒๕๖๘ (บาท)	๒๕๖๙ (บาท)	๒๕๗๐ (บาท)			
๗	ก่อสร้างปรับปรุงและต่อเติม อาคาร คสล. ชั้นเดียว (ของเดิม) เป็นศูนย์กีฬาในร่ม	เพื่อให้ประชาชนใน พื้นที่และใกล้เคียงมี สถานที่ออกกำลังกาย	พื้นที่ไม่น้อยกว่า ๑๖๐ ตารางเมตร จำนวน ๑ หลัง	-	-	๑,๒๕๐,๐๐๐	-	-	๑ หลัง	ประชาชนใน พื้นที่และ ใกล้เคียงมี สถานที่ออก กำลังกาย	กองช่าง
๘	ก่อสร้างศาลาทรงไทยบริเวณ สระน้ำสระพัง	เพื่อให้ประชาชนใน พื้นที่และใกล้เคียงมี สถานที่พักผ่อนทำ กิจกรรมร่วมกัน	ขนาด กว้าง ๓.๕๐ เมตร ยาว ๘.๐๐ เมตร หรือมีพื้นที่ไม่ น้อยกว่า ๒๘ ตาราง เมตร จำนวน ๑ หลัง	-	-	๓๐๐,๐๐๐	-	-	๑ หลัง	ประชาชนใน พื้นที่และ ใกล้เคียงมี สถานที่ พักผ่อนทำ กิจกรรม ร่วมกัน	กองช่าง
๙	ก่อสร้างรั้วรอบสระน้ำสระพัง	เพื่อป้องกันการเกิด อันตรายในการ สัญจร	ความสูงไม่น้อยกว่า ๑.๐๐ เมตร ความ ยาว ๓๔๐.๐๐ เมตร	-	-	๒๔๐,๐๐๐	-	-	๑ แห่ง	ประชาชนมี ความ ปลอดภัยและ ป้องกันการ เกิดอันตราย ในการสัญจร	กองช่าง

ที่	โครงการ	วัตถุประสงค์	เป้าหมาย (ผลผลิตของ โครงการ)	งบประมาณ					ตัวชี้วัด (KPI)	ผลที่คาดว่าจะ ได้รับ	หน่วยงาน รับผิดชอบ หลัก
				๒๕๖๖ (บาท)	๒๕๖๗ (บาท)	๒๕๖๘ (บาท)	๒๕๖๙ (บาท)	๒๕๗๐ (บาท)			
๑๐	ก่อสร้างห้องสุขา ชาย หญิง และผู้สูงอายุ บริเวณสระน้ำ สระพัง	เพื่อให้ประชาชนได้ ใช้ประโยชน์ร่วมกัน	ขนาดกว้าง ๖.๐๐ เมตร ยาว ๑๒.๐๐ เมตร หรือคิดเป็น พื้นที่ไม่น้อยกว่า ๗๒ ตารางเมตร จำนวน ๑ หลัง	-	-	๗๒๐,๐๐๐	-	-	๑ แห่ง	ประชาชนได้ ใช้ประโยชน์ ร่วมกัน	กองช่าง
๑๑	ติดตั้งหม้อแปลงไฟฟ้า ขนาด ๑๐๐ KVA พร้อมอุปกรณ์ ประกอบ บริเวณสระน้ำสระพัง	เพื่อให้มีไฟฟ้าใช้ อย่างเพียงพอ	หม้อแปลงไฟฟ้า ขนาด ๑๐๐ KVA พร้อมอุปกรณ์ ประกอบครบชุด จำนวน ๑ ชุด	-	-	๓๒๐,๐๐๐	-	-	๑ ชุด	มีไฟฟ้าใช้ อย่างเพียงพอ	กองช่าง

ที่	โครงการ	วัตถุประสงค์	เป้าหมาย (ผลผลิตของ โครงการ)	งบประมาณ					ตัวชี้วัด (KPI)	ผลที่คาดว่าจะได้รับ	หน่วยงาน รับผิดชอบ หลัก
				๒๕๖๖ (บาท)	๒๕๖๗ (บาท)	๒๕๖๘ (บาท)	๒๕๖๙ (บาท)	๒๕๗๐ (บาท)			
๑๒	โครงการก่อสร้างเขื่อน คสล. กันตลิ่งพัง บริเวณสระน้ำสระ พัง หมู่ ๓ ตำบลสระพัง	ป้องกันตลิ่ง พังทลาย	ขนาดความลึกเฉลี่ย ๔.๕๐ เมตร ยาว ๗๙.๖๐ เมตร	-	-	๑,๙๙๐,๐๐๐	-	-	๑ แห่ง	ตลิ่งไม่ พังทลาย	กองช่าง
๑๓	โครงการก่อสร้างพนังกั้นดิน พร้อมบันไดและทางเดินเท้า บริเวณสระน้ำสระพัง หมู่ ๓ ตำบลสระพัง	ป้องกันตลิ่ง พังทลายและเพื่อให้ ประชาชนได้ใช้ ประโยชน์ร่วมกัน	พนังกั้นดินลึกเฉลี่ย ๕.๐๐ เมตร ยาว ประมาณ ๔๐.๐๐ เมตร ทางเดินเท้า กว้าง ๑.๘๐ เมตร พร้อมราวกันตก ยาว ๔๐.๐๐ เมตร	-	-	๑,๙๙๐,๐๐๐	-	-	๑ ชุด	ประชาชนได้ ใช้ประโยชน์ ร่วมกัน	กองช่าง
รวม	๑๓ โครงการ			๑,๐๐๐,๐๐๐	๒,๓๐๐,๐๐๐	๑๘,๔๑๕,๐๐๐	๑,๗๐๐,๐๐๐	๑,๗๐๐,๐๐๐			

**รายละเอียดโครงการพัฒนา
แผนพัฒนาท้องถิ่น (พ.ศ. ๒๕๖๑ - ๒๕๖๕)
เทศบาลตำบลเขาย้อย**

- ก. ยุทธศาสตร์จังหวัดที่ ๑ การพัฒนาความมั่นคงด้านเศรษฐกิจจากรากฐานการท่องเที่ยว การค้า การบริการและการเกษตรแบบครบวงจร
- ข. ยุทธศาสตร์การพัฒนาของ อปท. ในเขตจังหวัด ยุทธศาสตร์การพัฒนาด้านการวางแผน การส่งเสริมการลงทุน พาณิชยกรรม เศรษฐกิจพอเพียง และการท่องเที่ยว
๓. ยุทธศาสตร์การพัฒนาเศรษฐกิจ
- ๓.๒ แผนงานการเกษตร

ที่	โครงการ	วัตถุประสงค์	เป้าหมาย (ผลผลิตของโครงการ)	งบประมาณ					ตัวชี้วัด (KPI)	ผลที่คาดว่าจะได้รับ	หน่วยงาน รับผิดชอบ หลัก
				๒๕๖๖ (บาท)	๒๕๖๗ (บาท)	๒๕๖๘ (บาท)	๒๕๖๙ (บาท)	๒๕๗๐ (บาท)			
๑	โครงการแปรรูปผลผลิตทางการเกษตร	สนับสนุนวัสดุอุปกรณ์ที่จำเป็นในการแปรรูปให้แก่เกษตรกร	สนับสนุนกลุ่มแปรรูปผลผลิตทางการเกษตร	๒๐๐,๐๐๐	๒๐๐,๐๐๐	๒๐๐,๐๐๐	๒๐๐,๐๐๐	๒๐๐,๐๐๐	๔ กลุ่ม	เกิดผลิตภัณฑ์ใหม่ที่นำไปสู่ผลิตภัณฑ์ประจำชุมชน	สำนักปลัด
๒	โครงการส่งเสริมเกษตรกรปลอดภัยจากสารพิษ	เพื่อให้ผู้ผลิตและผู้บริโภคมีความปลอดภัยจากสารพิษ	<ul style="list-style-type: none"> - เกษตรกรผลิตปุ๋ยชีวภาพ - ก่อสร้างโรงผลิตปุ๋ยชีวภาพ - ส่งเสริมเกษตรกรปลูกพืชปลอดภัยจากสารพิษ 	๓๐๐,๐๐๐	๓๐๐,๐๐๐	๓๐๐,๐๐๐	๓๐๐,๐๐๐	๓๐๐,๐๐๐	๔ กลุ่ม	ประชาชนได้บริโภคผักที่ปลอดภัยจากสารพิษทำให้มีสุขภาพดี	สำนักปลัด

๓.๒ แผนงานการเกษตร

ที่	โครงการ	วัตถุประสงค์	เป้าหมาย (ผลผลิตของโครงการ)	งบประมาณ					ตัวชี้วัด (KPI)	ผลที่คาดว่าจะได้รับ	หน่วยงาน รับผิดชอบ หลัก
				๒๕๖๖ (บาท)	๒๕๖๗ (บาท)	๒๕๖๘ (บาท)	๒๕๖๙ (บาท)	๒๕๗๐ (บาท)			
๓	โครงการเกษตรสาธิต	เพื่อให้มีหน่วย สาธิต การเกษตร อินทรีย์	อบรมป้องกันการระบาดของ เพลี้ยกระโดดสี น้ำตาลอย่างยั่งยืน อบรมให้ความรู้ด้าน เกษตรอินทรีย์	๔๐,๐๐๐	๔๐,๐๐๐	๔๐,๐๐๐	๔๐,๐๐๐	๔๐,๐๐๐	๔ ศูนย์	เทศบาลเป็น พื้นที่ปลอด สารพิษและ รักษา ธรรมชาติ	สำนักปลัด สนง.เกษตร อ.เขาย้อย เกษตร อำเภอ
๔	โครงการช่วยเหลือและ สงเคราะห์เกษตรกรผู้ ประสบปัญหา	ดำเนินการ ช่วยเหลือ สงเคราะห์ เกษตรกรที่ ยากจนตาม อำนาจหน้าที่ ของเทศบาล	จัดหาเมล็ดพันธุ์ ยาปราบ ศัตรูพืช สนับสนุนความรู้/วัสดุ อุปกรณ์เครื่องใช้/การ วางแผนพัฒนาที่ดิน	๓๐๐,๐๐๐ จากเงิน อุดหนุนถ่าย โอนและงบ ท้องถิ่น	๓๐๐,๐๐๐ จากเงิน อุดหนุนถ่าย โอนและงบ ท้องถิ่น	๓๐๐,๐๐๐ จากเงิน อุดหนุนถ่าย โอนและงบ ท้องถิ่น	๓๐๐,๐๐๐ จากเงิน อุดหนุน ถ่ายโอน และงบ ท้องถิ่น	๓๐๐,๐๐๐ จากเงิน อุดหนุน ถ่ายโอน และงบ ท้องถิ่น	ตาม สภาพ การณ์ที่ เกิดขึ้น	เกษตรกรผู้ ยากจนหรือ ประสบ ปัญหาจะ สามารถ ดำเนินชีวิต และประกอบ อาชีพอยู่ได้	สำนักปลัด

๓.๒ แผนงานการเกษตร

ที่	โครงการ	วัตถุประสงค์	เป้าหมาย (ผลผลิตของโครงการ)	งบประมาณ					ตัวชี้วัด (KPI)	ผลที่คาดว่าจะได้รับ	หน่วยงาน รับผิดชอบหลัก
				๒๕๖๖ (บาท)	๒๕๖๗ (บาท)	๒๕๖๘ (บาท)	๒๕๖๙ (บาท)	๒๕๗๐ (บาท)			
๕	โครงการประชาสัมพันธ์เผยแพร่แนวทางเศรษฐกิจพอเพียงและโครงการพระราชดำริด้านการเกษตร	เพื่อให้เกษตรกรที่เข้าร่วมโครงการได้นำความรู้ไปใช้ประโยชน์สูงสุด	๑. ประชาสัมพันธ์เผยแพร่องค์ความรู้ ทฤษฎี แนวทางทุกด้านที่เหมาะสมกับพื้นที่ ๒. จัดกิจกรรมที่เกี่ยวข้องกับการเผยแพร่พระอัจฉริยภาพตามแนวทางหรือโครงการพระราชดำริ และศึกษาดูงาน ๓. สนับสนุนงบประมาณหรือวัสดุอุปกรณ์การเกษตรตามแนวทางพระราชดำริ	๑๐๐,๐๐๐	๑๐๐,๐๐๐	๑๐๐,๐๐๐	๑๐๐,๐๐๐	๑๐๐,๐๐๐	๓๐๐ คน	มีการพัฒนาพื้นที่ไปสู่เกษตรกรกรมสมบูรณ์ตามแนวพระราชดำริ	สำนักปลัด
๖	โครงการก่อสร้างศูนย์สาธิตและเรียนรู้ทฤษฎีเศรษฐกิจพอเพียง	เพื่อเป็นศูนย์สาธิตและเป็นแหล่งเรียนรู้ของประชาชนในทฤษฎีเศรษฐกิจพอเพียง	ก่อสร้างศูนย์สาธิตและเรียนรู้ทฤษฎีเศรษฐกิจพอเพียง	๕๐๐,๐๐๐	-	-	-	-	๑ โครงการ	ประชาชนมีความรู้ความเข้าใจในทฤษฎีเศรษฐกิจพอเพียง และสามารถนำไปปฏิบัติได้	สำนักปลัด

๓.๒ แผนงานการเกษตร

ที่	โครงการ	วัตถุประสงค์	เป้าหมาย (ผลผลิตของโครงการ)	งบประมาณ					ตัวชี้วัด (KPI)	ผลที่คาดว่าจะ ได้รับ	หน่วยงาน รับผิดชอบ หลัก
				๒๕๖๖ (บาท)	๒๕๖๗ (บาท)	๒๕๖๘ (บาท)	๒๕๖๙ (บาท)	๒๕๗๐ (บาท)			
๗	โครงการอนุรักษ์พันธุกรรมพืชอันเนื่องมาจากพระราชดำริ	เพื่อให้องค์กรปกครองส่วนท้องถิ่น ผู้นำชุมชน เยาวชน สถาบันการศึกษาเครือข่าย ทสม. ส่งเสริม สนับสนุน ตามโครงการอนุรักษ์พันธุกรรมพืชฯ	๑. ประชาสัมพันธ์โครงการอนุรักษ์พันธุกรรมพืชอันเนื่องมาจากพระราชดำริ สมเด็จพระเทพรัตนราชสุดาฯ สยามบรมราชกุมารี (อพ.สธ.) ๒. สร้างความรู้ ความเข้าใจ ด้านการอนุรักษ์พันธุกรรมพืช ๓. ส่งเสริมให้ทุกภาคส่วนในพื้นที่ร่วมกันอนุรักษ์พันธุกรรมพืช	-	-	๒๐,๐๐๐	-	-	๑๐๐ คน	ทุกภาคส่วนในเขตพื้นที่ได้ร่วมกันอนุรักษ์พันธุกรรมพืชตามพระราชดำริ	สำนักปลัด
๘	โครงการสนับสนุนศูนย์ถ่ายทอดเทคโนโลยีการเกษตรอำเภอ	เพื่อให้ศูนย์มีงบประมาณ เป็นค่าใช้จ่ายในการดำเนินงาน ตามวัตถุประสงค์ของศูนย์และตามภารกิจถ่ายโอน	สนับสนุนงบประมาณให้ทุกศูนย์ถ่ายทอดเทคโนโลยีการเกษตรอำเภอ	๘๐,๐๐๐ เงินอุดหนุน	๘๐,๐๐๐ เงินอุดหนุน	๘๐,๐๐๐ เงินอุดหนุน	๘๐,๐๐๐ เงินอุดหนุน	๘๐,๐๐๐ เงินอุดหนุน	๔ ศูนย์	ผลผลิตของเกษตรกรมีคุณภาพ ยิ่งขึ้นและองค์การของเกษตรกรมีความเข้มแข็งยิ่งขึ้น	สำนักปลัด/ ศูนย์ถ่ายทอดเทคโนโลยีการเกษตรอำเภอ

๓.๒ แผนงานการเกษตร

ที่	โครงการ	วัตถุประสงค์	เป้าหมาย (ผลผลิตของโครงการ)	งบประมาณ					ตัวชี้วัด (KPI)	ผลที่คาดว่าจะ ได้รับ	หน่วยงาน รับผิดชอบ หลัก
				๒๕๖๖ (บาท)	๒๕๖๗ (บาท)	๒๕๖๘ (บาท)	๒๕๖๙ (บาท)	๒๕๗๐ (บาท)			
๙	โครงการอบรมอาชีพเสริม แก่เกษตรกร	เพื่อส่งเสริม สนับสนุน อาชีพเสริมแก่ เกษตรกร เพื่อ เพิ่มรายได้แก่ ตนเองและ ครอบครัว	จัดอบรมอาชีพเสริม	๒๐,๐๐๐	๒๐,๐๐๐	๒๐,๐๐๐	๒๐,๐๐๐	๒๐,๐๐๐	๑ ครั้ง	เกิดผลผลิต ใหม่หรือการ พัฒนาอาชีพ ที่ต่อเนื่อง จากการ เกษตรกรรม ทำให้ เกษตรกรมี รายได้เพิ่มขึ้น	สำนักปลัด หรือ หน่วยงาน อื่นๆ
๑๐	โครงการสูบน้ำเพื่อ การเกษตรในครัวเรือนจาก คลองชลประทาน ถึง ซอย ๑, ซอย ๒ หมู่ ๒ (บ้านพร้อมใจ) ตำบลสระพัง	เพื่อสูบน้ำไว้ใช้ ในการเกษตร	จัดระบบจ่ายน้ำ ๑. หอถังสูงพร้อมระบบ สูบน้ำ ๒. ท่อจ่ายน้ำ	-	-	๒,๓๕๓,๐๐๐	-	-	เกษตรกร มีน้ำใช้	เกษตรกรมี น้ำใช้ในฤดู แล้ง	กองช่าง
รวม	๑๐ โครงการ			๑,๕๔๐,๐๐๐	๑,๐๔๐,๐๐๐	๓,๔๑๓,๐๐๐	๑,๐๔๐,๐๐๐	๑,๐๔๐,๐๐๐			

๓.๓ แผนงาน สร้างความเข้มแข็งแก่ชุมชน

ที่	โครงการ	วัตถุประสงค์	เป้าหมาย (ผลผลิตของโครงการ)	งบประมาณ					ตัวชี้วัด (KPI)	ผลที่คาดว่าจะ ได้รับ	หน่วยงาน รับผิดชอบ หลัก
				๒๕๖๖ (บาท)	๒๕๖๗ (บาท)	๒๕๖๘ (บาท)	๒๕๖๙ (บาท)	๒๕๗๐ (บาท)			
๑	โครงการส่งเสริมอาชีพระยะ สั้นสู่ชุมชน	เพื่อให้ ประชาชนมี อาชีพเสริมเพิ่ม รายได้	๕๐ คน	๕๐,๐๐๐	๕๐,๐๐๐	๕๐,๐๐๐	๕๐,๐๐๐	๕๐,๐๐๐	๕๐ คน	ประชาชนได้ ฝึกอาชีพ เพื่อ ประกอบ อาชีพเสริม	กอง สวัสดิการ สังคม
๒	โครงการจัดตั้งศูนย์ส่งเสริม และพัฒนาอาชีพให้แก่ ประชาชน	เพื่อให้เกิดศูนย์ รวมการพัฒนา อาชีพ	๒๔ ชุมชน	-	-	๒๐๐,๐๐๐	-	-	๒๔ ชุมชน	สถานที่ ส่งเสริมและ พัฒนาอาชีพ ในชุมชน	กอง สวัสดิการ สังคม
๓	โครงการส่งเสริมและพัฒนา อาชีพให้แก่คนพิการ	ส่งเสริมและ สนับสนุนให้คน พิการประกอบ อาชีพและมี รายได้เสริม	๒๔ ชุมชน	๕๐,๐๐๐	๕๐,๐๐๐	๓๐,๐๐๐	๓๐,๐๐๐	๓๐,๐๐๐	๒๔ ชุมชน	คนพิการมี อาชีพหรือมี รายได้เสริม	กอง สวัสดิการ สังคม

๓.๓ แผนงาน สร้างความเข้มแข็งแก่ชุมชน

ที่	โครงการ	วัตถุประสงค์	เป้าหมาย (ผลผลิตของโครงการ)	งบประมาณ					ตัวชี้วัด (KPI)	ผลที่คาดว่าจะได้รับ	หน่วยงาน รับผิดชอบ หลัก
				๒๕๖๖ (บาท)	๒๕๖๗ (บาท)	๒๕๖๘ (บาท)	๒๕๖๙ (บาท)	๒๕๗๐ (บาท)			
๔	โครงการส่งเสริมและพัฒนาอาชีพให้แก่ผู้สูงอายุ	ส่งเสริมและสนับสนุนให้ผู้สูงอายุประกอบอาชีพและมีรายได้เสริม	๒๔ ชุมชน	๕๐,๐๐๐	๕๐,๐๐๐	๕๐,๐๐๐	๕๐,๐๐๐	๕๐,๐๐๐	๒๔ ชุมชน	ผู้สูงอายุมีอาชีพหรือมีรายได้เสริม	กองสวัสดิการสังคม
๕	โครงการสนับสนุนกิจกรรมกลุ่มสตรีและแม่บ้าน	ส่งเสริมและสนับสนุนกลุ่มอาชีพของสตรีแม่บ้านในเขตเทศบาล	๓ กลุ่ม	๑๐๐,๐๐๐	๑๐๐,๐๐๐	๖๐,๐๐๐	๖๐,๐๐๐	๖๐,๐๐๐	๓ กลุ่ม	ส่งเสริมและพัฒนาในกลุ่มสตรีในชุมชน	กองสวัสดิการสังคม
รวม	๕ โครงการ			๒๕๐,๐๐๐	๒๕๐,๐๐๐	๓๙๐,๐๐๐	๑๙๐,๐๐๐	๑๙๐,๐๐๐			

๓.๔ แผนงานการพาณิชย์

ที่	โครงการ	วัตถุประสงค์	เป้าหมาย (ผลผลิตของ โครงการ)	งบประมาณและที่มา					ตัวชี้วัด (KPI)	ผลที่คาดว่าจะ ได้รับ	หน่วยงานที่ รับผิดชอบหลัก
				๒๕๖๖ (บาท)	๒๕๖๗ (บาท)	๒๕๖๘ (บาท)	๒๕๖๙ (บาท)	๒๕๗๐ (บาท)			
๑.	โครงการปรับปรุงตลาดสดเทศบาล	เพื่อพัฒนาตลาดสดให้ได้มาตรฐานโดยปรับปรุงอาคารเดิมในบริเวณพื้นที่ตลาดทั้งหมด สร้างหลังคาเทพื้นปูนรอบตลาด และก่อสร้างระบบบำบัดน้ำเสีย	๑ แห่ง	-	-	๒๐,๐๐๐,๐๐๐ (เงินกู้และ งบเทศบาล)	-	-	๑ แห่ง	ผู้ประกอบการ ค้าและผู้บริโภค ได้รับความ สะดวกสบายขึ้น	กองสาธารณสุขฯ
๒.	โครงการปรับปรุงห้องสุขาตลาดสดเทศบาลตำบลเขาย้อย	เพื่อพัฒนาตลาดสดให้ได้มาตรฐานโดยปรับปรุงบริเวณห้องสุขาตลาดสดเทศบาลตำบลเขาย้อย	๑ แห่ง	-	-	๕๐๐,๐๐๐	-	-	๑ แห่ง	ผู้ประกอบการ ค้าและผู้บริโภค ได้รับความ สะดวกสบายขึ้น	กองสาธารณสุขฯ
รวม	๒ โครงการ			-	-	๒๐,๕๐๐,๐๐๐	-	-			

๒. บัญชีโครงการพัฒนาท้องถิ่น

**รายละเอียดโครงการพัฒนา
แผนพัฒนาท้องถิ่น (พ.ศ. ๒๕๖๑ - ๒๕๖๕)
เทศบาลตำบลเขาย้อย**

ก. ยุทธศาสตร์จังหวัดที่ ๓ ยุทธศาสตร์ การบริหารจัดการทรัพยากรธรรมชาติ สิ่งแวดล้อม อย่างสมดุลและยั่งยืน

ข. ยุทธศาสตร์การพัฒนาของ อปท. ในเขตจังหวัด ยุทธศาสตร์การพัฒนาด้านการบริหารจัดการและการอนุรักษ์ทรัพยากรธรรมชาติและสิ่งแวดล้อม

๔. ยุทธศาสตร์การพัฒนาด้านการจัดการทรัพยากรธรรมชาติและสิ่งแวดล้อม

๔.๑ แผนงานสร้างความเข้มแข็งของชุมชน

ที่	โครงการ	วัตถุประสงค์	เป้าหมาย (ผลผลิตของ โครงการ)	งบประมาณและที่มา					ตัวชี้วัด (KPI)	ผลที่คาดว่าจะได้รับ	หน่วยงานที่ รับผิดชอบหลัก
				๒๕๖๖ (บาท)	๒๕๖๗ (บาท)	๒๕๖๘ (บาท)	๒๕๖๙ (บาท)	๒๕๗๐ (บาท)			
๑.	โครงการการมีส่วนร่วมของประชาชนในการพัฒนาสิ่งแวดล้อม	ส่งเสริมการมีส่วนร่วมของประชาชนในการจัดการทรัพยากรธรรมชาติและสิ่งแวดล้อม	๓๐๐ คน	๕,๐๐๐	๒๐,๐๐๐	๒๐,๐๐๐	๒๐,๐๐๐	๒๐,๐๐๐	๓๐๐ คน	ประชาชนร่วมกันดูแลรักษาทรัพยากรธรรมชาติและสิ่งแวดล้อม	กองสาธารณสุขฯ
๒.	โครงการคัดแยกขยะมูลฝอยตามหลัก ๓Rs	เพื่อณรงค์ให้มีการคัดแยกขยะตามหลัก ๓Rs	กิจกรรม ๓ Rs ใน ๒๔ ชุมชน	๑๕,๐๐๐	๕๐,๐๐๐	๕๐,๐๐๐	๕๐,๐๐๐	๕๐,๐๐๐	ปริมาณขยะลดลง	มีการลด คัดแยก และใช้ประโยชน์ขยะมูลฝอยในชุมชน	กองสาธารณสุขฯ
๓.	โครงการอบรมการสุขาภิบาลอาหาร	เพื่อควบคุมการสุขาภิบาลสถานประกอบการกิจการด้านอาหาร	๕๐ คน	๑๐,๐๐๐	๑๐,๐๐๐	๑๐,๐๐๐	๑๐,๐๐๐	๑๐,๐๐๐	๕๐ คน	ประชาชนมีความปลอดภัยจากการบริโภค	กองสาธารณสุขฯ

๔.๑ แผนงานสร้างความเข้มแข็งของชุมชน

ที่	โครงการ	วัตถุประสงค์	เป้าหมาย (ผลผลิตของ โครงการ)	งบประมาณและที่มา					ตัวชี้วัด (KPI)	ผลที่คาดว่าจะได้รับ	หน่วยงานที่ รับผิดชอบ หลัก
				๒๕๖๖ (บาท)	๒๕๖๗ (บาท)	๒๕๖๘ (บาท)	๒๕๖๙ (บาท)	๒๕๗๐ (บาท)			
๔.	โครงการจังหวัดเพชรบุรี สะอาดเทศบาล ตำบลเขาย้อย	เพื่อบริหารจัดการขยะให้ เป็นไปตามโครงการจังหวัด สะอาดของจังหวัดเพชรบุรี	-ลดปริมาณขยะมูล ฝอย ที่เข้าสู่แหล่ง กำจัดปลายทาง -หมู่บ้าน ชุมชน หน่วยงานราชการ ศาสนสถานในพื้นที่ สามารถลดปริมาณ ขยะลงได้	-	๒๐๐,๐๐๐	๒๐๐,๐๐๐	๒๐๐,๐๐๐	๒๐๐,๐๐๐	-เป็นไปตาม แผนปฏิบัติ การจังหวัด สะอาด	-ที่ทิ้งขยะของ เทศบาลสามารถ รองรับการกำจัดขยะ ได้อย่างต่อเนื่อง -หมู่บ้าน ชุมชน เป็น ระเบียบ เรียบร้อย สะอาด สวยงาม	กอง สาธารณสุขฯ
๕.	ต่อเติมอาคาร เอนกประสงค์	เพื่อใช้ประกอบกิจกรรม ร่วมกัน	ขนาดกว้าง ๘.๐๐ เมตร ยาว ๒๐.๐๐ เมตร หรือพื้นที่ใช้ สอยไม่น้อยกว่า ๑๖๐ ตารางเมตร	-	-	๘๓๖,๐๐๐	-	-		มีสถานที่ประกอบ กิจกรรมร่วมกัน	กองช่าง
รวม	๕ โครงการ			๓๐,๐๐๐	๒๘๐,๐๐๐	๑,๑๑๖,๐๐๐	๒๘๐,๐๐๐	๒๘๐,๐๐๐			

๔.๒ แผนงานเคหะและชุมชน

ที่	โครงการ	วัตถุประสงค์	เป้าหมาย (ผลผลิตของ โครงการ)	งบประมาณและที่มา					ตัวชี้วัด (KPI)	ผลที่คาดว่าจะ ได้รับ	หน่วยงานที่ รับผิดชอบหลัก
				๒๕๖๖ (บาท)	๒๕๖๗ (บาท)	๒๕๖๘ (บาท)	๒๕๖๙ (บาท)	๒๕๗๐ (บาท)			
๑.	โครงการจัดการขยะ อันตรายชุมชน	-ประชาสัมพันธ์การคัดแยก ขยะอันตรายชุมชน -จัดหาที่รองรับขยะอันตราย ชุมชน -รวบรวมขยะอันตรายชุมชน ส่งกำจัดอย่างถูกวิธี	รวบรวมขยะ อันตราย ชุมชนได้ มากกว่า ๕๐ กก.	๔๐,๐๐๐	๔๐,๐๐๐	๔๐,๐๐๐	๔๐,๐๐๐	๔๐,๐๐๐	รวบรวม ขยะ อันตราย ชุมชนได้ มากกว่า ๕๐ กก.	ลดการตกค้างและ ปนเปื้อนของ สารพิษที่มาจาก ขยะอันตราย	กองสาธารณสุขฯ
๒.	จัดซื้อถังรวบรวมขยะ มูลฝอย	เพื่อเพิ่มประสิทธิภาพในการ จัดการขยะมูลฝอย	จัดซื้อถังและ อุปกรณ์อื่น ๆ ในการ รวบรวมขยะ มูลฝอย	๑๕๐,๐๐๐	๒๐๐,๐๐๐	๒๐๐,๐๐๐	๒๐๐,๐๐๐	๒๐๐,๐๐๐	ปริมาณการ รวบรวม ขยะมูลฝอย	บ้านเมืองสะอาด เป็นระเบียบขึ้น และเทศบาลมี รายได้เพิ่มจาก ค่าธรรมเนียม	กองสาธารณสุขฯ
๓.	โครงการปรับปรุงสถานที่ กำจัดขยะมูลฝอย	เพื่อเพิ่มประสิทธิภาพการ กำจัดขยะมูลฝอย	๑ แห่ง	๓๐๐,๐๐๐	๓๐๐,๐๐๐	๓๐๐,๐๐๐	๓๐๐,๐๐๐	๓๐๐,๐๐๐	๑ แห่ง	สถานที่กำจัดขยะ มูลฝอยสามารถ ใช้การได้นานขึ้น	กองสาธารณสุขฯ
๔.	โครงการลอกท่อระบายน้ำ	เพื่อเพิ่มประสิทธิภาพการ ระบายน้ำ	ทุกราง/ท่อ ที่อุดตัน	-	-	-	-	-	ทุกราง/ท่อ ที่อุดตัน	การระบายน้ำของ ชุมชนดีขึ้น	กองสาธารณสุขฯ กองช่าง และสำนักปลัด
๕.	โครงการถังขยะสะอาด	เพื่อเพิ่มประสิทธิภาพในการ จัดการขยะมูลฝอย และเกิด ความสะอาดของถังขยะ	๕๐๐ ถัง	-	-	-	-	-	๕๐๐ ถัง	บ้านเมืองสะอาด เป็นระเบียบขึ้น	กองสาธารณสุขฯ

๔.๒ แผนงานเคหะและชุมชน

ที่	โครงการ	วัตถุประสงค์	เป้าหมาย (ผลผลิตของ โครงการ)	งบประมาณและที่ผ่านมา					ตั้งชี้วัด (KPI)	ผลที่คาดว่าจะ ได้รับ	หน่วยงานที่ รับผิดชอบ หลัก
				๒๕๖๖ (บาท)	๒๕๖๗ (บาท)	๒๕๖๘ (บาท)	๒๕๖๙ (บาท)	๒๕๗๐ (บาท)			
๖	โครงการขุดลอกคลองทิ้ง น้ำ (หลุมยืม)	เพื่อขุดลอกคู ลำห้วย ที่ต้นเขิน ในเขต เทศบาล	ลำห้วย คู คลอง ขนาดเล็ก	๒๐๐,๐๐๐	๒๐๐,๐๐๐	๒๐๐,๐๐๐	๒๐๐,๐๐๐	๒๐๐,๐๐๐	๑ เส้น	เพื่อให้น้ำไหลได้ สะดวก ลด ปัญหาน้ำท่วม ฉับพลัน	กองช่าง
๗	โครงการขุดลอกและ กำจัดวัชพืชในคลอง ท่าเรือ ตำบลเขาย้อย	เพื่อกำจัดวัชพืชใน คลอง ป้องกันน้ำท่วม	ระยะทาง ประมาณ ๔ กิโลเมตร	๒๐๐,๐๐๐	๒๐๐,๐๐๐	๒๐๐,๐๐๐	๒๐๐,๐๐๐	๒๐๐,๐๐๐	,,	เพื่อให้น้ำไหลได้ สะดวก ลด ปัญหาน้ำท่วม ฉับพลัน	กองช่าง
๘	โครงการขุดลอกและ กำจัดวัชพืชในคลอง ประตู ตำบลบางเค็ม ถึง ตำบลเขาย้อย	เพื่อกำจัดวัชพืชใน คลอง ป้องกันน้ำท่วม	ระยะทาง ประมาณ ๖ กิโลเมตร	๒๐๐,๐๐๐	๒๐๐,๐๐๐	๒๐๐,๐๐๐	๒๐๐,๐๐๐	๒๐๐,๐๐๐	,,	เพื่อให้น้ำไหลได้ สะดวก ลด ปัญหาน้ำท่วม ฉับพลัน	กองช่าง
๙	โครงการขุดลอกและ กำจัดวัชพืชในคลองตาม ตำบลทับคา	เพื่อกำจัดวัชพืชใน คลอง ป้องกันน้ำท่วม	ระยะทาง ประมาณ ๓.๕ กิโลเมตร	๒๐๐,๐๐๐	๒๐๐,๐๐๐	๒๐๐,๐๐๐	๒๐๐,๐๐๐	๒๐๐,๐๐๐	,,	เพื่อให้น้ำไหลได้ สะดวก ลด ปัญหาน้ำท่วม ฉับพลัน	กองช่าง
๑๐	โครงการขุดลอกและ กำจัดวัชพืชในคลองโพธิ์ ตำบลทับคา	เพื่อกำจัดวัชพืชใน คลอง ป้องกันน้ำท่วม	ระยะทาง ประมาณ ๓.๕ กิโลเมตร	๒๐๐,๐๐๐	๒๐๐,๐๐๐	๒๐๐,๐๐๐	๒๐๐,๐๐๐	๒๐๐,๐๐๐	,,	เพื่อให้น้ำไหลได้ สะดวก ลด ปัญหาน้ำท่วม ฉับพลัน	กองช่าง

ที่	โครงการ	วัตถุประสงค์	เป้าหมาย (ผลผลิตของโครงการ)	งบประมาณและที่ผ่านมา					ตั้งชี้วัด (KPI)	ผลที่คาดว่าจะ ได้รับ	หน่วยงานที่ รับผิดชอบ
				๒๕๖๖ (บาท)	๒๕๖๗ (บาท)	๒๕๖๘ (บาท)	๒๕๖๙ (บาท)	๒๕๗๐ (บาท)			
๑๑	โครงการขุดลอกและกำจัดวัชพืชคลองหลุมยี่ม จาก หมู่ ๖ ตำบลเขาย้อย ถึง หมู่ ๓ ตำบลบางเค็ม	เพื่อกำจัดวัชพืชในคลอง ป้องกันน้ำท่วม	ระยะทางประมาณ ๕ กิโลเมตร	-	๒๐๐,๐๐๐	๒๐๐,๐๐๐	๒๐๐,๐๐๐	๒๐๐,๐๐๐	๑ เส้น	เพื่อให้น้ำไหลได้สะดวก ลดปัญหา น้ำท่วมฉับพลัน	กองช่าง
	โครงการด้านอนุรักษ์ฟื้นฟูทรัพยากรธรรมชาติและสิ่งแวดล้อมก่อสร้างฝาย	เพื่อป้องกันอันตรายและลดอุบัติเหตุ								ลดอุบัติเหตุในการสัญจรบนถนนที่มีท่อระบายน้ำ	
๑๒	ก่อสร้างฝายทดน้ำ คสล. กั้นคลองชีหมู่ บริเวณนา นายอุทัย กัญชวงค์ หมู่ ๖ ตำบลบางเค็ม	เพื่อระบายน้ำเข้าพื้นที่เกษตรกร	ฝายทดน้ำ ๑ แห่ง ความยาว ๕.๐๐ เมตร พร้อมบานประตูระบายน้ำ	-	-	-	๑,๕๐๐,๐๐๐	-	๑ แห่ง	มีพื้นที่ได้รับประโยชน์ประมาณ ๑๐๐ ไร่	กองช่าง
๑๓	โครงการปรับปรุงคลองบางเค็ม บริเวณชุมชนประตูทางเข้าวัดกุฎีบางเค็ม เป็นสวนสาธารณะ	เพื่อให้มีสถานที่สำหรับนันทนาการ และเพื่อให้มีน้ำไว้ใช้ในการเกษตร	๑. ซ่อมแซมผนังคลอง ๒. ปรับภูมิทัศน์โดยรอบ ๓. ก่อสร้างพนังหรือประตูทดน้ำ ๔. ติดตั้งไฟฟ้าแสงสว่าง ๕. ติดตั้งเครื่องออกกำลังกาย	-	-	-	๑๒,๐๐๐,๐๐๐	-	๑ แห่ง	มีสถานที่สำหรับนันทนาการ และมีน้ำไว้ใช้ในการเกษตร	กองช่าง (ออกแบบโดยสำนักงานโยธาฯ)

รวม	๑๓ โครงการ			๑,๔๙๐,๐๐๐	๑,๗๔๐,๐๐๐	๑,๗๔๐,๐๐๐	๑๕,๒๔๐,๐๐๐	๑,๗๔๐,๐๐๐			
-----	------------	--	--	-----------	-----------	-----------	------------	-----------	--	--	--

๔.๓ แผนงานสาธารณสุข

แบบ ผ.๐๒

ที่	โครงการ	วัตถุประสงค์	เป้าหมาย (ผลผลิตของ โครงการ)	งบประมาณและที่มา					ตัวชี้วัด (KPI)	ผลที่คาดว่าจะ ได้รับ	หน่วยงานที่ รับผิดชอบหลัก
				๒๕๖๖ (บาท)	๒๕๖๗ (บาท)	๒๕๖๘ (บาท)	๒๕๖๙ (บาท)	๒๕๗๐ (บาท)			
๑.	โครงการตรวจวัดคุณภาพ น้ำผิวดิน	เพื่อตรวจวัดและเฝ้าระวัง คุณภาพน้ำผิวดินตามแหล่ง น้ำสาธารณะ	ปีละ ๑๒ ครั้ง /๑ แห่ง (๑๒ แห่ง)	๖๐,๐๐๐	๒๐,๐๐๐	๒๐,๐๐๐	๒๐,๐๐๐	๒๐,๐๐๐	ปีละ ๑๒ ครั้ง /๑ แห่ง (๑๒ แห่ง)	ประชาชนได้รับรู้ ผลของคุณภาพน้ำ ผิวดินตามแหล่ง น้ำสาธารณะ ว่าอยู่ในเกณฑ์ใด	กองสาธารณสุขฯ
๒.	โครงการตรวจทดสอบสาร ปนเปื้อนในอาหาร	เพื่อตรวจสอบสารปนเปื้อนใน อาหาร	ตัวอย่าง อาหาร ๒๐๐ ตัวอย่าง	๕,๐๐๐	๕,๐๐๐	๕,๐๐๐	๕,๐๐๐	๕,๐๐๐	ตัวอย่าง อาหาร ๒๐๐ ตัวอย่าง	ประชาชนได้รับ ความปลอดภัย จากการบริโภค	กองสาธารณสุขฯ
๓.	โครงการตรวจสถาน ประกอบกิจการด้านอาหาร ตามมาตรฐานอาหารสะอาด รสชาติอร่อย (Clean Food Good Taste)	เพื่อตรวจและยกระดับสถาน ประกอบกิจการด้านอาหาร ตามมาตรฐาน อาหารสะอาด รสชาติอร่อย (Clean Food Good Taste)	๕๐ แห่ง	๕,๐๐๐	๑๐,๐๐๐	๑๐,๐๐๐	๑๐,๐๐๐	๑๐,๐๐๐	๕๐ แห่ง	ประชาชนมีความ ปลอดภัยจาก การบริโภค และ ได้รับการบริการ ด้านอาหารที่ดี	กองสาธารณสุขฯ
๔.	โครงการตรวจสถาน ประกอบกิจการรายใหญ่ ประจำปี (โรงงาน อุตสาหกรรม)	ลดปริมาณและควบคุมมลพิษ ทางสิ่งแวดล้อม	ปีละ ๑ ครั้ง/ แห่ง (๑๕ แห่ง)	-	-	-	-	-	ปีละ ๑ ครั้ง/ แห่ง (๑๕ แห่ง)	ไม่มีโรงงาน อุตสาหกรรม ที่ก่อมลพิษ ในเขตเทศบาล	กองสาธารณสุขฯ

๕.	โครงการตรวจสอบประกอบกิจการรายย่อยประจำปี ตาม พ.ร.บ.การสาธารณสุข พ.ศ.๒๕๓๕	เพื่อควบคุมสถานประกอบกิจการรายย่อยให้ปฏิบัติตามกฎหมายที่เกี่ยวข้องอย่างเคร่งครัด	๗๐ แห่ง	-	-	-	-	-	๗๐ แห่ง	ประชาชน/สิ่งแวดล้อมปลอดภัยจากมลพิษของสถานประกอบกิจการ	กองสาธารณสุขฯ
----	--	--	---------	---	---	---	---	---	---------	---	---------------

๔.๓ แผนงานสาธารณสุข

แบบ ผ.๐๒

ที่	โครงการ	วัตถุประสงค์	เป้าหมาย (ผลผลิตของโครงการ)	งบประมาณและที่มา					ตัวชี้วัด (KPI)	ผลที่คาดว่าจะได้รับ	หน่วยงานที่รับผิดชอบหลัก
				๒๕๖๖ (บาท)	๒๕๖๗ (บาท)	๒๕๖๘ (บาท)	๒๕๖๙ (บาท)	๒๕๗๐ (บาท)			
๖.	โครงการตรวจตู้น้ำดื่มหยอดเหรียญอัตโนมัติ	เพื่อคุ้มครองผู้บริโภคให้ปลอดภัยจากการบริโภคน้ำดื่ม จากตู้น้ำหยอดเหรียญอัตโนมัติ	๒๐ แห่ง	-	-	-	-	-	๒๐ แห่ง	ประชาชนปลอดภัยจากการบริโภคน้ำดื่ม	กองสาธารณสุขฯ
๗.	ก่อสร้างบ่อบำบัดปรับปรุงคุณภาพน้ำเสียบริเวณห้วยสมอพื้นที่ หมู่ ๔ ตำบลสระพัง และ หมู่ ๕ ตำบลบางเค็ม	ปรับปรุงคุณภาพน้ำ	คิดพื้นที่ไม่น้อยกว่า ๑๕๐ ตารางเมตร	-	-	๓,๐๐๐,๐๐๐	-	-		ทำให้น้ำทิ้งมีคุณภาพดีสามารถปล่อยลงสู่แหล่งน้ำธรรมชาติได้	กองช่าง
รวม	๗ โครงการ			๗๐,๐๐๐	๓๕,๐๐๐	๓,๐๓๕,๐๐๐	๓๕,๐๐๐	๓๕,๐๐๐			

๒. บัญชีโครงการพัฒนาท้องถิ่น

**รายละเอียดโครงการพัฒนา
แผนพัฒนาท้องถิ่น (พ.ศ. ๒๕๖๑ - ๒๕๖๕)
เทศบาลตำบลเขาย้อย**

ก. ยุทธศาสตร์จังหวัดที่ ๒ การส่งเสริมความมั่นคง ความสงบเรียบร้อยและสังคมคุณภาพที่พึ่งตนเองได้ด้วยศาสตร์พระราชา

ข. ยุทธศาสตร์การพัฒนาขององค์กรปกครองส่วนท้องถิ่นในเขตจังหวัด ยุทธศาสตร์การพัฒนากระบวนการบริหารจัดการที่ดีในองค์กรและการมีส่วนร่วมของประชาชน

๕. ยุทธศาสตร์การพัฒนาด้านการเมือง - การบริหาร

๕.๑ แผนงานการศึกษา

ที่	โครงการ	วัตถุประสงค์	เป้าหมาย (ผลผลิตของ โครงการ)	งบประมาณ					ตัวชี้วัด (KPI)	ผลที่คาดว่าจะ ได้รับ	หน่วยงาน รับผิดชอบ หลัก
				๒๕๖๖ (บาท)	๒๕๖๗ (บาท)	๒๕๖๘ (บาท)	๒๕๖๙ (บาท)	๒๕๗๐ (บาท)			
๑.	ก่อสร้างอาคารศูนย์พัฒนาเด็กเล็ก	เพื่อส่งเสริมให้เด็กในชุมชนมีสถานศึกษาที่ได้มาตรฐาน	ก่อสร้างอาคารศูนย์พัฒนาเด็กเล็ก ๑ หลัง	-	-	๒,๕๐๐,๐๐๐	๓,๐๐๐,๐๐๐	๓,๐๐๐,๐๐๐	จำนวนอาคารศูนย์พัฒนาเด็กเล็กที่ได้รับการก่อสร้าง	เด็กมีสถานที่เรียนที่ได้มาตรฐานรองรับเด็กในชุมชน	กองการศึกษา
๒.	ปรับปรุงหลังคาศูนย์	เพื่อช่วยลดความ	เพื่อปรับปรุง	-	-	๕๐๐,๐๐๐	๕๐๐,๐๐๐	๕๐๐,๐๐๐	จำนวนศูนย์	ประหยัด	กองการศึกษา

พัฒนาเด็กเล็ก	ร้อนเข้าสู่อาคาร ศูนย์พัฒนาเด็ก เล็ก และเพื่อ ประหยัดพลังงาน ไฟฟ้า	หลังคาศูนย์ พัฒนาเด็ก เล็ก โดยการ ทาซีเมนต์กัน ซึม ๒ แห่ง							พัฒนาเด็ก เล็ก	พลังงานไฟฟ้า	
---------------	--	---	--	--	--	--	--	--	-------------------	--------------	--

ที่	โครงการ	วัตถุประสงค์	เป้าหมาย (ผลผลิตของ โครงการ)	งบประมาณ					ตัวชี้วัด (KPI)	ผลที่คาดว่าจะได้รับ	หน่วยงาน รับผิดชอบ หลัก
				๒๕๖๖ (บาท)	๒๕๖๗ (บาท)	๒๕๖๘ (บาท)	๒๕๖๙ (บาท)	๒๕๗๐ (บาท)			
๓.	ติดตั้งหลังคาคลุมอาคาร ศูนย์พัฒนาเด็กเล็ก ทับคาง	เพื่อแก้ไขปัญหา หลังคาอาคารศูนย์ พัฒนาเด็กเล็กรั่ว	ติดตั้งหลังคา คลุมอาคาร ศูนย์พัฒนา เด็กเล็กขนาด ประมาณ ๒๗ เมตร x ๔๓ เมตร	๕,๐๐๐,๐๐๐	-	-	-	-	จำนวน อาคารศูนย์ พัฒนาเด็ก เล็กที่ได้รับการ ติดตั้ง หลังคา	อาคารศูนย์ พัฒนาเด็กเล็กมี ความมั่นคง ปลอดภัย	กองการศึกษา
๔.	ปรับปรุง ซ่อมแซม อาคารศูนย์พัฒนาเด็กเล็ก	เพื่อให้อาคารศูนย์ พัฒนาเด็กเล็ก	- ซ่อมแซมฝ้า เพดาน	๑,๐๐๐,๐๐๐	-	-	๑,๐๐๐,๐๐๐	-	จำนวน อาคารที่	อาคารศูนย์ พัฒนาเด็กเล็กมี	กองการศึกษา

	ทับคาง	ทับคางมีความมั่นคงแข็งแรง	- ซ่อมแซมพื้นรอบอาคาร						ได้รับการปรับปรุงซ่อมแซม	ความมั่นคงปลอดภัย	
๕.	ถมดิน และเทพื้นคอนกรีตทางเข้าหน้าศูนย์พัฒนาเด็กเล็กวัดหนองส้ม	เพื่อป้องกันไม่ให้เกิดน้ำท่วมขัง	ถมดิน และเทพื้นคอนกรีตทางเข้าหน้าศูนย์พัฒนาเด็กเล็กวัดหนองส้ม	๘๐,๐๐๐	-	-	-	-	จำนวนผู้ใช้บริการ	เด็กนักเรียน ผู้ปกครอง และผู้ใช้เส้นทางได้รับความสะดวกในการเดินทาง	กองการศึกษา

แบบ ผ.๑๒

ที่	โครงการ	วัตถุประสงค์	เป้าหมาย (ผลผลิตของโครงการ)	งบประมาณ					ตัวชี้วัด (KPI)	ผลที่คาดว่าจะได้รับ	หน่วยงานรับผิดชอบหลัก
				๒๕๖๖ (บาท)	๒๕๖๗ (บาท)	๒๕๖๘ (บาท)	๒๕๖๙ (บาท)	๒๕๗๐ (บาท)			
๖.	จัดทำป้ายบอกทางไปศูนย์พัฒนาเด็กเล็ก	เพื่อให้ประชาชนรู้จักทางไปศูนย์พัฒนาเด็กเล็ก	จัดทำป้ายบอกทางไปศูนย์พัฒนาเด็กเล็ก	-	๒๐๐,๐๐๐	๒๐๐,๐๐๐	๒๐๐,๐๐๐	๒๐๐,๐๐๐	จำนวนป้ายบอกทาง	ประชาชนรู้จักทางไปศูนย์พัฒนาเด็กเล็ก	กองการศึกษา
๗.	จัดป้ายชื่อศูนย์พัฒนาเด็กเล็ก	เพื่อให้เป็นไปตามมาตรฐานของศูนย์พัฒนาเด็กเล็ก และเพื่อเป็นการประชาสัมพันธ์	จัดทำป้ายชื่อศูนย์พัฒนาเด็กเล็ก	-	๒๐๐,๐๐๐	๒๐๐,๐๐๐	๒๐๐,๐๐๐	๒๐๐,๐๐๐	จำนวนป้ายชื่อศูนย์ฯ ที่จัดทำ	ประชาชนทั่วไป ได้รู้จักสถานที่เพิ่มมากขึ้น	กองการศึกษา
รวม	๗ โครงการ	-	-	๖,๐๘๐,๐๐๐	๔๐๐,๐๐๐	๓,๔๐๐,๐๐๐	๔,๙๐๐,๐๐๐	๓,๙๐๐,๐๐๐	-	-	-

๒. บัญชีโครงการพัฒนาท้องถิ่น

รายละเอียดโครงการพัฒนา
แผนพัฒนาท้องถิ่น (พ.ศ. ๒๕๖๑ - ๒๕๖๕)
เทศบาลตำบลเขาย้อย

- ก. ยุทธศาสตร์จังหวัดที่ ๒ การส่งเสริมความมั่นคง ความสงบเรียบร้อยและสังคมคุณภาพที่พึ่งตนเองได้ด้วยศาสตร์พระราชา
ข. ยุทธศาสตร์การพัฒนาขององค์กรปกครองส่วนท้องถิ่นในเขตจังหวัด ยุทธศาสตร์การพัฒนากระบวนการบริหารจัดการที่ดีในองค์กรและการมีส่วนร่วมของประชาชน
๕. ยุทธศาสตร์การพัฒนาด้านการเมือง - การบริหาร
๕.๒ แผนงานการศาสนา วัฒนธรรม และนันทนาการ

ที่	โครงการ	วัตถุประสงค์	เป้าหมาย	งบประมาณ	ตัวชี้วัด	ผลที่คาดว่าจะ	หน่วยงาน
-----	---------	--------------	----------	----------	-----------	---------------	----------

			(ผลผลิตของโครงการ)	๒๕๖๑ (บาท)	๒๕๖๒ (บาท)	๒๕๖๓ (บาท)	๒๕๖๔ (บาท)	๒๕๖๕ (บาท)	(KPI)	จะได้รับ	รับผิดชอบหลัก
๑.	ก่อสร้างศาลา อเนกประสงค์	เพื่อใช้ทำพิธีกรรม (แห้ว) ของชาวไทย ทรงดำ	ก่อสร้างศาลา อเนกประสงค์ ๑ หลัง	๒,๐๐๐,๐๐๐	-	-	-	-	จำนวนผู้ใช้ ประโยชน์	ชาวไทยทรงดำมี ความสะดวกใน การทำพิธีกรรม	กองการศึกษา
๒.	ก่อสร้างเรือนลาวภายใน ศูนย์วัฒนธรรมไทยทรงดำ	เพื่อใช้ประกอบ กิจกรรมงาน ประเพณีไทยทรง ดำ	ก่อสร้างเรือน ลาว ศูนย์ วัฒนธรรม ไทยทรงดำ ทับคาง	-	๑,๕๐๐,๐๐๐	-	-	-	จำนวน ประชาชน ผู้ใช้ ประโยชน์	ประชาชนมี สถานที่จัดงาน ประเพณี	กองการศึกษา

แบบ ผ.๑๒

ที่	โครงการ	วัตถุประสงค์	เป้าหมาย (ผลผลิตของ โครงการ)	งบประมาณ					ตัวชี้วัด (KPI)	ผลที่คาดว่าจะ ได้รับ	หน่วยงาน รับผิดชอบ หลัก
				๒๕๖๑ (บาท)	๒๕๖๒ (บาท)	๒๕๖๓ (บาท)	๒๕๖๔ (บาท)	๒๕๖๕ (บาท)			
๓.	ปรับปรุงอาคารภายใน ศูนย์วัฒนธรรมไทยทรงดำ ทับคาง	ปรับปรุงอาคารให้ ใช้ประโยชน์ได้ เพิ่มขึ้นและรองรับ กลุ่มผู้ใช้งานที่ หลากหลาย เช่น เด็ก เยาวชน ผู้สูงอายุ ผู้พิการ	ปรับปรุง อาคาร ๑ หลัง	๑,๐๐๐,๐๐๐	-	-	-	-	ความพึง พอใจของ ผู้ใช้อาคาร	อาคารมีความ พร้อม ความ สะดวก ให้ ผู้ใช้บริการหลาย กลุ่มวัยเพิ่มขึ้น	กองการศึกษา
๔.	ปรับปรุงฝ้าเพดานพร้อม ระบบไฟฟ้าอาคาร	เพื่อปรับปรุงฝ้า เพดานพร้อมระบบ	ปรับปรุงฝ้า เพดาน พร้อม	๗๐๐,๐๐๐	-	-	-	-	ความพึง พอใจของ	อาคารพิพิธภัณฑ ศูนย์วัฒนธรรม	กองการศึกษา

	พิพิธภัณฑสถาน ศูนย์วัฒนธรรม ไทยทรงดำเขาย้อย	ไฟฟ้า อาคาร พิพิธภัณฑสถาน ศูนย์ วัฒนธรรมไทยทรง ดำเขาย้อย ให้เกิด ความสวยงาม เรียบร้อย และ ป้องกันนกเข้าไป ทำรัง	ระบบไฟฟ้า อาคาร พิพิธภัณฑ สถาน ศูนย์ วัฒนธรรม ไทยทรงดำ เขาย้อย จำนวน ๑ หลัง							หน่วยงาน ต่างๆ ที่ใช้ อาคาร พิพิธภัณฑ สถาน ศูนย์ วัฒนธรรม ไทยทรงดำ เขาย้อย	ไทยทรงดำเขา ย้อย มีความ พร้อม ความ สวยงาม เรียบร้อย ต่อ หน่วยงานต่างๆ ที่มาใช้สถานที่	
--	--	--	---	--	--	--	--	--	--	---	---	--

แบบ ผ.๐๒

ที่	โครงการ	วัตถุประสงค์	เป้าหมาย (ผลผลิตของ โครงการ)	งบประมาณ					ตัวชี้วัด (KPI)	ผลที่คาดว่าจะ ได้รับ	หน่วยงาน รับผิดชอบ หลัก
				๒๕๖๖ (บาท)	๒๕๖๗ (บาท)	๒๕๖๘ (บาท)	๒๕๖๙ (บาท)	๒๕๗๐ (บาท)			
๕.	ต่อเติม ดัดแปลง บ้าน ไทยทรงดำ พร้อมหลังคาเป็นที่ พัก	เพื่อบริการ นักท่องเที่ยวพัก ค้าง	๑. ต่อเติม ดัดแปลงเป็นที่ พักพร้อม ห้องน้ำ ๒. เปลี่ยน หลังคาจาก หญ้าคา เป็น single roof	-	๕,๐๐๐,๐๐๐	-	-	-	จำนวนนัก ท่องเที่ยว	- นักท่องเที่ยว ได้รับการบริการ การพักค้างแบบ บ้านไทยทรงดำ เพิ่มขึ้น - ประชาชนมี รายได้เพิ่มขึ้น	กองการศึกษา
๖.	ติดตั้งหลังคาคลุม	เพื่อดูแลรักษา	ติดตั้งหลังคา	๑,๒๕๕,๐๐๐	๑,๒๕๕,๐๐๐	๑,๒๕๕,๐๐๐	๑,๒๕๕,๐๐๐	๑,๒๕๕,๐๐๐	จำนวน	เครื่องเล่น	กองการศึกษา

	เครื่องเล่น เครื่องออกกำลังกาย	เครื่องเล่น เครื่องออกกำลังกายให้ มีอายุการใช้งานที่ยาวนาน	กลุ่มเครื่องเล่น เครื่องออกกำลังกาย ชุมชนในเขตเทศบาล จำนวน ๒๐ แห่ง รวมแล้ว ไม่น้อยกว่า ๕๐๐ ตารางเมตร						สถานที่ติดตั้ง	เครื่องออกกำลังกาย มีความมั่นคง แข็งแรง มีอายุการใช้งานนานขึ้น	
--	--------------------------------	--	--	--	--	--	--	--	----------------	--	--

แบบ ผ.๐๒

ที่	โครงการ	วัตถุประสงค์	เป้าหมาย (ผลผลิตของโครงการ)	งบประมาณ					ตัวชี้วัด (KPI)	ผลที่คาดว่าจะได้รับ	หน่วยงานรับผิดชอบหลัก
				๒๕๖๑ (บาท)	๒๕๖๒ (บาท)	๒๕๖๓ (บาท)	๒๕๖๔ (บาท)	๒๕๖๕ (บาท)			
๗.	ติดตั้งรั้วกันเครื่องเล่น เครื่องออกกำลังกาย	เพื่อป้องกันอุบัติเหตุ	ติดตั้งรั้วกันเครื่องเล่น เครื่องออกกำลังกายที่เป็นจุดเสี่ยงในชุมชนทุกแห่ง	๖๐,๐๐๐	๖๐,๐๐๐	๖๐,๐๐๐	๖๐,๐๐๐	๖๐,๐๐๐	จำนวนผู้ใช้บริการ	ประชาชนที่มาใช้บริการได้รับความปลอดภัยจากอุบัติเหตุ	กองการศึกษา
รวม	๗ โครงการ	-	-	๕,๐๑๕,๐๐๐	๗,๘๑๕,๐๐๐	๑,๓๑๕,๐๐๐	๑,๓๑๕,๐๐๐	๑,๓๑๕,๐๐๐	-	-	-

รายละเอียดโครงการพัฒนา
แผนพัฒนาท้องถิ่น (พ.ศ. ๒๕๖๑ - ๒๕๖๕)
เทศบาลตำบลเขาย้อย

- ก. ยุทธศาสตร์จังหวัดที่ ๒ การส่งเสริมความมั่นคง ความสงบเรียบร้อยและสังคมคุณภาพที่พึ่งตนเองได้ด้วยศาสตร์พระราชา
ข. ยุทธศาสตร์การพัฒนาของ อปท. ในเขตจังหวัด ยุทธศาสตร์การพัฒนากระบวนการจัดการที่ดีในองค์กรและการมีส่วนร่วมของประชาชน
๕. ยุทธศาสตร์การเมือง-การบริหาร
๕.๓ แผนงานบริหารงานทั่วไป

ที่	โครงการ	วัตถุประสงค์	เป้าหมาย (ผลผลิตของโครงการ)	งบประมาณ					ตัวชี้วัด (KPI)	ผลที่คาดว่าจะได้รับ	หน่วยงาน รับผิดชอบ หลัก
				๒๕๖๖ (บาท)	๒๕๖๗ (บาท)	๒๕๖๘ (บาท)	๒๕๖๙ (บาท)	๒๕๗๐ (บาท)			

๑	โครงการบริการประชาชนเคลื่อนที่	เพื่อสนองตอบยุทธศาสตร์แก้ปัญหาความยากจน ตามนโยบายของรัฐบาลและเทศบาล	- ร่วมกับหน่วยงานราชการอื่นให้บริการประชาชนในพื้นที่ - จัดให้บริการประชาชนเชิงรุกในพื้นที่ชุมชนต่าง ๆ - จัดให้ความรู้และนวัตกรรมแก่ประชาชน	๑๐๐,๐๐๐	๑๐๐,๐๐๐	๑๐๐,๐๐๐	๑๐๐,๐๐๐	๑๐๐,๐๐๐	๑๐๐,๐๐๐	๓ ครั้ง	ประชาชนได้รับประโยชน์จากบริการอย่างทั่วถึง	สำนักปลัด
---	--------------------------------	---	--	---------	---------	---------	---------	---------	---------	---------	--	-----------

												แบบ ผ.๐๒
๒	โครงการวางแผนพัฒนาเทศบาล	เพื่อสนับสนุนการจัดทำแผนพัฒนาของเทศบาลตำบลเขาย้อย	- แผนยุทธศาสตร์ ๑ ฉบับ - แผนพัฒนาเทศบาลห้าปี - แผนพัฒนาทรัพยากรธรรมชาติและสิ่งแวดล้อม - แผนพัฒนาด้านการเกษตร - แผนงาน/โครงการอื่น	๕๐,๐๐๐	๕๐,๐๐๐	๕๐,๐๐๐	๕๐,๐๐๐	๕๐,๐๐๐	๕๐,๐๐๐	๕ แผน	การพัฒนาเทศบาลเป็นไปอย่างมีทิศทางตอบสนองแลแก้ปัญหาของประชาชนอย่างถูกต้อง	สำนักปลัด

๕.๓ แผนงานบริหารงานทั่วไป

ที่	โครงการ	วัตถุประสงค์	เป้าหมาย	งบประมาณ	ตัวชี้วัด	ผลที่คาดว่าจะ	หน่วยงาน
-----	---------	--------------	----------	----------	-----------	---------------	----------

			(ผลผลิตของโครงการ)	๒๕๖๖ (บาท)	๒๕๖๗ (บาท)	๒๕๖๘ (บาท)	๒๕๖๙ (บาท)	๒๕๗๐ (บาท)	(KPI)	จะได้รับ	รับผิดชอบ หลัก
๓	โครงการจัดทำเทศบัญญัติงบประมาณ	เพื่อเพิ่มประสิทธิภาพและสนับสนุนการจัดทำเทศบัญญัติงบประมาณรายจ่ายประจำปี	-จัดทำเทศบัญญัติงบประมาณรายจ่ายประจำปีและเพิ่มเติม	๒๕,๐๐๐	๒๕,๐๐๐	๒๕,๐๐๐	๒๕,๐๐๐	๒๕,๐๐๐	๑ ครั้ง	การจัดสรรงบประมาณเป็นไปตามแผนและโปร่งใส	สำนักปลัด
๔	โครงการเวทีประชาคมส่งเสริมการมีส่วนร่วมของประชาชนในการพัฒนาท้องถิ่น	เพื่อสนับสนุนและดำเนินการให้มีเวทีประชาคมอย่างสม่ำเสมอ เช่น การเสนอร่างกฎหมายหรือเทศบัญญัติหรือการพิจารณาโครงการสำคัญที่มีผลกระทบต่อสิ่งแวดล้อม เศรษฐกิจ สังคม การเมืองการบริหาร ตลอดจนการพัฒนาระยะยาวหรือตามที่มีคำสั่งหรือแนวทางจากราชการให้ดำเนินการ เป็นต้น การพิจารณาให้ความเห็นชอบแผนพัฒนาสงเคราะห์ผู้ด้อยโอกาส ทุนการศึกษา	จัดให้มีเวทีประชาคมอย่างน้อย ปีละ ๒ ครั้ง	๕๐,๐๐๐	๕๐,๐๐๐	๕๐,๐๐๐	๕๐,๐๐๐	๕๐,๐๐๐	อย่างน้อยปีละ ๒ ครั้ง	๑.เกิดมติร่วมกันในการพัฒนาที่นำไปสู่ความสำเร็จในการพัฒนา ๒.ประชาชนปรับเปลี่ยนพฤติกรรมและร่วมมือดำรงรักษา กฎหมายและระบอบประชาธิปไตย	สำนักปลัดและหน่วยงานที่เกี่ยวข้อง

๕.๓ แผนงานบริหารงานทั่วไป

ที่	โครงการ	วัตถุประสงค์	เป้าหมาย (ผลผลิตของโครงการ)	งบประมาณ					ตัวชี้วัด (KPI)	ผลที่คาดว่าจะได้รับ	หน่วยงาน รับผิดชอบหลัก
				๒๕๖๖ (บาท)	๒๕๖๗ (บาท)	๒๕๖๘ (บาท)	๒๕๖๙ (บาท)	๒๕๗๐ (บาท)			
๕	โครงการสำรวจและจัดเก็บข้อมูลพื้นฐานในการจัดทำแผนพัฒนาเทศบาลตำบลเขาย้อย	เพื่อเก็บรวบรวมข้อมูลพื้นฐานที่จำเป็นของประชากรในเขตเทศบาลในการจัดทำแผนพัฒนาเทศบาลตำบลเขาย้อย	จัดเก็บข้อมูลพื้นฐานของประชากรในเขตเทศบาลตามหนังสือ มท. ๐๘๑๐.๒/ว ๑๕๙๖	๑๕๐,๐๐๐	๑๕๐,๐๐๐	๑๕๐,๐๐๐	๑๕๐,๐๐๐	๑๕๐,๐๐๐	๑๐๐% ของ ครัวเรือน	ข้อมูลความจำเป็นพื้นฐานของครัวเรือนในเขตเทศบาล	สำนักปลัด/ สวัสดิการฯ
๖	โครงการให้คำปรึกษาและคำแนะนำด้านกฎหมายแก่ประชาชน	เพื่อให้ประชาชนมีความรู้ด้านกฎหมายเพื่อใช้ในการดำเนินชีวิต	- อบรมให้ความรู้ด้านกฎหมาย จากสำนักงานอัยการ (สคช.) - ให้คำปรึกษาและแนะนำข้อกฎหมายแก่ประชาชน	๑๐,๐๐๐	๑๐,๐๐๐	๑๐,๐๐๐	๑๐,๐๐๐	๑๐,๐๐๐	๕๐ คน	ประชาชนมีความรู้ด้านกฎหมายเพิ่มขึ้น	สำนักปลัด
๗	โครงการลดพลังงานช่วยชาติ	เพื่อเป็นการลดพลังงานช่วยชาติตามนโยบายของรัฐบาล	๑. ลดการใช้พลังงานในสำนักงานเทศบาล ๒๐- ๒๕ % ๒. จัดทำป้ายรณรงค์ลดพลังงาน	๒๐,๐๐๐	๒๐,๐๐๐	๒๐,๐๐๐	๒๐,๐๐๐	๒๐,๐๐๐	๕๐%	เกิดเป็นสำนักงานนำอยู่ลดปริมาณการใช้พลังงานในประเทศได้ตามเป้าหมายที่รัฐบาลกำหนด	สำนักปลัด

๕.๓ แผนงานบริหารงานทั่วไป

ที่	โครงการ	วัตถุประสงค์	เป้าหมาย (ผลผลิตของโครงการ)	งบประมาณ					ตัวชี้วัด (KPI)	ผลที่คาดว่าจะได้รับ	หน่วยงาน รับผิดชอบ หลัก
				๒๕๖๖ (บาท)	๒๕๖๗ (บาท)	๒๕๖๘ (บาท)	๒๕๖๙ (บาท)	๒๕๗๐ (บาท)			
๘	ปกป้องสถาบันสำคัญของชาติ	เพื่อปกป้องสถาบันพระมหากษัตริย์ตามนโยบายหรือหนังสือสั่งการของกระทรวงมหาดไทย เพื่อส่งเสริมและสนับสนุนสร้างความปรองดองและสมานฉันท์	จัดกิจกรรมและโครงการปกป้องสถาบันสำคัญของชาติ ตามหนังสือที่ มท.๐๓๑๐.๔/ว ๑๕๐๓ จัดกิจกรรมส่งเสริมและสนับสนุนการสร้างความปลอดภัย	๑๐๐,๐๐๐	๑๐๐,๐๐๐	๑๐๐,๐๐๐	๑๐๐,๐๐๐	๑๐๐,๐๐๐	๕๐๐ คน	เกิดความรัก ความสามัคคี ความสงบ สันติของประชาชนในท้องถิ่นตามนโยบายของรัฐ	สำนักปลัด
๙	โครงการจัดทำสื่อประชาสัมพันธ์ข้อมูลข่าวสาร และผลการปฏิบัติงาน	เพื่อเป็นช่องทางในการเป็นสื่อประชาสัมพันธ์จากเทศบาล	๑. จัดพิมพ์วารสารปีละ ๓ ฉบับ ครั้งละ ๓,๐๐๐ เล่ม ๒. จัดพิมพ์รายงานประจำปี ๑ ฉบับ ๕,๐๐๐ เล่ม ๓. จัดพิมพ์จุลสารรายปักษ์ ๓ เดือน/ครั้งๆละ ๑,๐๐๐-๓,๐๐๐ ฉบับ ๔. แผ่นพับ, เอกสาร ประชาสัมพันธ์ ๕. จัดทำวิดีโอฟรีเซ็น สเตชั่นของเทศบาลตำบล เขาย้อย	๓๐๐,๐๐๐	๓๐๐,๐๐๐	๓๐๐,๐๐๐	๓๐๐,๐๐๐	๓๐๐,๐๐๐	๕ แผน	ประชาชนได้รับทราบ ข่าวสาร ผลงานของเทศบาล	สำนักปลัด

๕.๓ แผนงานบริหารงานทั่วไป

ที่	โครงการ	วัตถุประสงค์	เป้าหมาย (ผลผลิตของโครงการ)	งบประมาณ					ตัวชี้วัด (KPI)	ผลที่คาดว่าจะได้รับ	หน่วยงาน รับผิดชอบหลัก
				๒๕๖๖ (บาท)	๒๕๖๗ (บาท)	๒๕๖๘ (บาท)	๒๕๖๙ (บาท)	๒๕๗๐ (บาท)			
๑๐	โครงการก่อสร้าง ปรับปรุง และการบริหารหอกระจายข่าวและวิทยุชุมชน	เพื่อปรับปรุงระบบและการบริหารหอกระจายข่าวตามสายและไร้สาย ในเขตเทศบาล ตำบลเขาย้อยให้มีประสิทธิภาพยิ่งขึ้น	๑.ซ่อมแซมหอกระจายข่าวให้อยู่ในสภาพดี ๒.ค่าสื่อเสียงหรือเทปเสียงและค่ากระแส ไฟฟ้า ๓. จัดสัมมนา คณะกรรมการและผู้ประกาศข่าว ๔. ติดตั้งลำโพงเพิ่ม ๕. ปรับเปลี่ยนเครื่องขยายเสียงและซีดี	๕๐๐,๐๐๐	๒๐๐,๐๐๐	๒๐๐,๐๐๐	๒๐๐,๐๐๐	๒๐๐,๐๐๐	๒๔ ชุมชน	การเผยแพร่ข้อมูลข่าวสารรวดเร็ว/ คณะกรรมการและผู้ประกาศข่าวมีความรู้ความชำนาญและประสบความสำเร็จมากขึ้น	สำนักปลัด
๑๑	โครงการอบรมให้ความรู้ด้านเทคโนโลยีสารสนเทศและอบรมให้ความรู้เกี่ยวกับพรบ.ข้อมูลข่าวสารของทางราชการ พ.ศ.๒๕๕๐	เพื่อให้ประชาชนได้มีสิทธิรับรู้ข้อมูลข่าวสารของทางราชการที่ถูกต้อง ตาม พ.ร.บ. ข้อมูลข่าวสารของทางราชการ พ.ศ. ๒๕๕๐	-อบรมให้ความรู้ด้านเทคโนโลยี -อบรมตามพ.ร.บ.ข้อมูลข่าวสาร พ.ศ.๒๕๕๐	๓๐,๐๐๐	๓๐,๐๐๐	๓๐,๐๐๐	๓๐,๐๐๐	๓๐,๐๐๐	๓๐๐ คน	ประชาชนได้รับทราบข้อมูลข่าวสารอย่างรวดเร็วและทั่วถึง	สำนักปลัด
๑๒	โครงการจัดซื้อฉาคนิทรรศการ	- เพื่อใช้ในการประชาสัมพันธ์ ข้อมูลข่าวสารและ กิจกรรมต่างๆ ของเทศบาล	จัดซื้อฉาคนิทรรศการแบบสามกรอบ จำนวน ๑ ชุด	๑๐,๐๐๐	๑๐,๐๐๐	๑๐,๐๐๐	-	-	๑ ชุด	เทศบาลได้ประชาสัมพันธ์ข่าวสารและ กิจกรรมให้ชุมชนได้รับทราบ ประชาชนรับรู้	สำนักปลัด

๕.๓ แผนงานบริหารงานทั่วไป

ที่	โครงการ	วัตถุประสงค์	เป้าหมาย (ผลผลิตของโครงการ)	งบประมาณ					ตัวชี้วัด (KPI)	ผลที่คาดว่าจะ ได้รับ	หน่วยงาน รับผิดชอบ หลัก
				๒๕๖๖ (บาท)	๒๕๖๗ (บาท)	๒๕๖๘ (บาท)	๒๕๖๙ (บาท)	๒๕๗๐ (บาท)			
๑๓	โครงการจัดทำป้าย ประชาสัมพันธ์และสื่อ ประชาสัมพันธ์	เพื่อเป็นสื่อในการ ประชาสัมพันธ์ข้อมูล ข่าวสารของเทศบาลใน ประชาชนได้รับทราบ อย่างทั่วถึง และ ถูกต้อง	๑. ติดตั้งป้าย ประชาสัมพันธ์ของ เทศบาล ไว้ในที่ชุมชน / ที่ กลางหมู่บ้าน / ที่ทำการ ชุมชน / วัด / หรือสถานที่ สำคัญต่าง ๆ ๒. ป้ายประชาสัมพันธ์ แบบโครงเหล็กตะขาย ใน ที่ชุมชน	๕๐๐,๐๐๐	๕๐๐,๐๐๐	๕๐๐,๐๐๐	-	-		ประชาชนได้ รับทราบข้อมูล ข่าวสารอย่าง รวดเร็วและ ทั่วถึง คนของ ชุมชน มีความรู้ ในการคุ้มครอง สิทธิของตน	สำนักปลัด
๑๔	โครงการส่งเสริมคุณธรรม และพัฒนาคุณภาพชีวิต ของบุคลากรในองค์กร	เพื่อส่งเสริมให้ผู้รับการ อบรมมีความรู้ในหลัก จิตวิทยาด้านมนุษย์ สัมพันธ์และการสร้าง กำลังใจให้แก่ตนเอง และผู้อื่นในการทำงาน	- คณะผู้บริหาร - สมาชิกสภาเทศบาล พนักงานเทศบาล ลูกจ้างประจำ และ พนักงานจ้าง	๓๐,๐๐๐	๓๐,๐๐๐	๓๐,๐๐๐	๓๐,๐๐๐	๓๐,๐๐๐	๑ ครั้ง/ปี	ผู้เข้าอบรมมี ทัศนคติที่ดีต่อ การทำงาน เกิด ทักษะในการ ทำงานอย่างมี ความสุข พัฒนา ศักยภาพในการ ทำงานให้เกิด ประโยชน์สูงสุด	สำนักปลัด

๕.๓ แผนงานบริหารงานทั่วไป

ที่	โครงการ	วัตถุประสงค์	เป้าหมาย (ผลผลิตของโครงการ)	งบประมาณ					ตัวชี้วัด (KPI)	ผลที่คาดว่าจะได้รับ	หน่วยงาน รับผิดชอบ หลัก
				๒๕๖๖ (บาท)	๒๕๖๗ (บาท)	๒๕๖๘ (บาท)	๒๕๖๙ (บาท)	๒๕๗๐ (บาท)			
๑๕	โครงการอบรมพัฒนา ประสิทธิภาพ พนักงาน เทศบาลลูกจ้างประจำและ พนักงานจ้าง	เพื่อให้พนักงาน เทศบาลลูกจ้างประจำ และพนักงานจ้าง ตระหนักถึงการพัฒนา ตนเองปรับปรุงงานใน ความรับผิดชอบและ ร่วมกันยกระดับองค์กร ไปสู่ความมี ประสิทธิภาพสูงขึ้น	พนักงานเทศบาล ลูกจ้างประจำ และ พนักงานจ้างได้รับการ พัฒนาประสิทธิภาพ	๒๐๐,๐๐๐	๒๐๐,๐๐๐	๒๐๐,๐๐๐	๒๐๐,๐๐๐	๒๐๐,๐๐๐	๑ ครั้ง/ ปี	บุคลากร สามารถทำงาน ร่วมกันเป็นทีม ได้อย่างมี ประสิทธิภาพ สามารถปลูก จิตสำนึกรัก องค์กรและ สร้างวัฒนธรรม องค์กรได้	สำนักปลัด
๑๖	โครงการกิจกรรม ๕ ส. (Big Cleaning Day)	เพื่อนำกิจกรรม ๕ ส. มาปรับปรุงการ ปฏิบัติงานบุคลากร ของเทศบาลให้มี ประสิทธิภาพ	บุคลากรทุกระดับของ เทศบาลร่วมมือกัน ดำเนินกิจกรรม ๕ ส	๒๐,๐๐๐	๒๐,๐๐๐	๒๐,๐๐๐	๒๐,๐๐๐	๒๐,๐๐๐	๑ ครั้ง/ปี	เทศบาล สามารถพัฒนา บริหารจัดการ และบริหารงาน ให้มีคุณภาพ ตามมาตรฐาน อย่างต่อเนื่อง	สำนักปลัด

๕.๓ แผนงานบริหารงานทั่วไป

ที่	โครงการ	วัตถุประสงค์	เป้าหมาย (ผลผลิตของโครงการ)	งบประมาณ					ตัวชี้วัด (KPI)	ผลที่คาดว่าจะได้รับ	หน่วยงาน รับผิดชอบ หลัก
				๒๕๖๖ (บาท)	๒๕๖๗ (บาท)	๒๕๖๘ (บาท)	๒๕๖๙ (บาท)	๒๕๗๐ (บาท)			
๑๗	โครงการจัดทำคู่มือ การปฏิบัติงานของบุคลากร	เพื่อให้การปฏิบัติงาน ในปัจจุบันเป็น มาตรฐานเดียวกัน เพื่อให้การปฏิบัติงาน สอดคล้องกับนโยบาย วิสัยทัศน์ ภารกิจ และ เป้าหมายขององค์กร เพื่อให้ผู้บริหารได้ ติดตามงานได้ทุก ขั้นตอน	บุคลากรมีคู่มือการ ปฏิบัติงาน และ ปฏิบัติงานไปในทิศทาง เดียวกัน	๒๐,๐๐๐	๒๐,๐๐๐	๒๐,๐๐๐	๒๐,๐๐๐	๒๐,๐๐๐	๑ ครั้ง/ปี	การปฏิบัติงาน ของบุคลากร เป็นไปด้วย ความถูกต้อง มีทิศทาง เดียวกัน	สำนักปลัด
๑๘	โครงการเสริมสร้างการ ป้องกันและปราบปราม การทุจริตในการปฏิบัติงาน	เพื่อส่งเสริมพฤติกรรม และวิธีการทำงานที่ สุจริตโปร่งใสของ ข้าราชการ สร้าง จิตสำนึก ค่านิยม และ วัฒนธรรมเรื่องความ ซื่อสัตย์สุจริต มีคุณธรรม	บุคลากรในสังกัด เทศบาล ทุกคนได้รับการ อบรม	๓๐,๐๐๐	๓๐,๐๐๐	๓๐,๐๐๐	๓๐,๐๐๐	๓๐,๐๐๐	๑ ครั้ง/ปี	ผู้เข้ารับการ อบรมเข้าใจ ระเบียบ กฎหมายที่ เกี่ยวข้อง กับ การป้องกันแล ปราบปราม การทุจริตใน การปฏิบัติงาน	สำนักปลัด

๕.๓ แผนงานบริหารงานทั่วไป

ที่	โครงการ	วัตถุประสงค์	เป้าหมาย (ผลผลิตของโครงการ)	งบประมาณ					ตัวชี้วัด (KPI)	ผลที่คาดว่าจะได้รับ	หน่วยงาน รับผิดชอบหลัก
				๒๕๖๖ (บาท)	๒๕๖๗ (บาท)	๒๕๖๘ (บาท)	๒๕๖๙ (บาท)	๒๕๗๐ (บาท)			
๑๙	โครงการอบรมพัฒนาศักยภาพของผู้บริหารท้องถิ่นและสมาชิกสภาท้องถิ่น	เพื่อส่งเสริมและพัฒนาบุคลากรให้มีความรู้ความสามารถ	จัดส่งผู้บริหารท้องถิ่นและสมาชิกสภาท้องถิ่นอบรมหลักสูตรต่างๆ	๓๐,๐๐๐	๓๐,๐๐๐	๓๐,๐๐๐	๓๐,๐๐๐	๓๐,๐๐๐		มีการนำความรู้ไปพัฒนาเทศบาลหรืองานที่ปฏิบัติได้ดีและถูกต้องยิ่งขึ้น	สำนักปลัด
๒๐	โครงการเพิ่มประสิทธิภาพและบูรณาการเสริมสร้างความสัมพันธ์การทำงานร่วมกันของ อบท. ในพื้นที่อำเภอเขาย้อย	เพื่อเสริมสร้างความสัมพันธ์ที่ดีในการทำงานร่วมกัน	กีฬาสัมพันธ์ใน อบท. , เยี่ยม อบท. บ้านพี่บ้านน้อง	๕๐,๐๐๐	๕๐,๐๐๐	๕๐,๐๐๐	๕๐,๐๐๐	๕๐,๐๐๐		มีสัมพันธ์ที่ดีต่อกัน เกิดความสมานฉันท์ต่อองค์กร	สำนักปลัด

๕.๓ แผนงานบริหารงานทั่วไป

ที่	โครงการ	วัตถุประสงค์	เป้าหมาย (ผลผลิตของโครงการ)	งบประมาณ					ตัวชี้วัด (KPI)	ผลที่คาดว่าจะได้รับ	หน่วยงาน รับผิดชอบ หลัก
				๒๕๖๖ (บาท)	๒๕๖๗ (บาท)	๒๕๖๘ (บาท)	๒๕๖๙ (บาท)	๒๕๗๐ (บาท)			
๒๑	โครงการวันเทศบาล	เพื่อเป็นสิริมงคลและสร้างขวัญกำลังใจให้แก่พนักงานเทศบาลและผู้มาร่วมงาน	ทำบุญเลี้ยงพระ ร่วมกันพัฒนา ปรับปรุง ภูมิทัศน์ จัดนิทรรศการ วันเทศบาล คัดเลือกบุคลากร เทศบาลดีเด่น กีฬาวนเทศบาล	๒๐,๐๐๐	๒๐,๐๐๐	๒๐,๐๐๐	๒๐,๐๐๐	๒๐,๐๐๐	๑ ครั้ง/ปี	บุคลากร ตระหนักถึง ความสำคัญ ของวันเทศบาล ร่วมพัฒนาสร้าง ความ สามัคคี	สำนักปลัด
๒๒	โครงการศูนย์ช่วยเหลือประชาชน	เพื่อให้เป็นหน่วยรับการช่วยเหลือประชาชน	๑. จัดตั้งศูนย์ช่วยเหลือประชาชน โดยรวบรวมภารกิจทุกด้านไว้ที่เดียวกัน ๒. ให้ความช่วยเหลือประชาชนในเขตเทศบาล	๓๐,๐๐๐	๓๐,๐๐๐	๓๐,๐๐๐	๓๐,๐๐๐	๓๐,๐๐๐	ประชาชน มีคุณภาพ ชีวิตดีขึ้น	ประชาชนได้รับการช่วยเหลือในทุกๆด้าน	คณะกรรมการช่วยเหลือประชาชนตามคำสั่งแต่งตั้ง
๒๓	โครงการขยายจุดติดตั้งกล้องวงจรปิด CCTV ของเทศบาลตำบลเขาย้อย	เพื่อใช้บันทึกภาพเหตุการณ์ให้ครอบคลุมทั่วเขตพื้นที่	ติดตั้งกล้องวงจรปิด CCTV จำนวน ๒๕ จุด พร้อมอุปกรณ์ประกอบ	-	-	๑,๘๐๐,๐๐๐	-	-	บันทึกเหตุการณ์ได้ ครอบคลุมเพิ่มขึ้น	สามารถดูภาพบันทึกเหตุการณ์ย้อนหลังได้ ครอบคลุม	สำนักปลัด

รายละเอียดโครงการพัฒนา
แผนพัฒนาท้องถิ่น (พ.ศ. ๒๕๖๑ - ๒๕๖๕)
เทศบาลตำบลเขาย้อย

ก. ยุทธศาสตร์จังหวัดที่ ๒ การส่งเสริมความมั่นคง ความสงบเรียบร้อยและสังคมคุณภาพที่พึ่งตนเองได้ด้วยศาสตร์พระราชา

ข. ยุทธศาสตร์การพัฒนาของ อปท. ในเขตจังหวัด ยุทธศาสตร์การพัฒนาระบบการจัดการที่ดีในองค์กรและการมีส่วนร่วมของประชาชน

๕ ยุทธศาสตร์การพัฒนาด้านการเมือง-การบริหาร

๕.๓ แผนงานบริหารทั่วไป

ที่	โครงการ	วัตถุประสงค์	เป้าหมาย (ผลผลิตของ โครงการ)	งบประมาณ					ตัวชี้วัด (KPI)	ผลที่คาดว่าจะ ได้รับ	หน่วยงาน รับผิดชอบ หลัก
				๒๕๖๖ (บาท)	๒๕๖๗ (บาท)	๒๕๖๘ (บาท)	๒๕๖๙ (บาท)	๒๕๗๐ (บาท)			
๒๔	โครงการอบรม เพิ่มประสิทธิภาพแก่ คณะกรรมการจัดซื้อ - จัดจ้าง ภาคประชาชน และเจ้าหน้าที่	เพื่อเปิดโอกาสให้ประชาชนมี ส่วนร่วมในการบริหารงาน ด้านพัสดุทุกขั้นตอน ส่งเสริมความรู้ ความเข้าใจ เกี่ยวกับแนวทางการปฏิบัติ ตามระเบียบฯ	๑๕๐ คน	-	-	๑๕,๐๐๐	๑๕,๐๐๐	๑๕,๐๐๐		คณะกรรมการภาค ประชาชนและ เจ้าหน้าที่ของ เทศบาล ปฏิบัติงาน ได้อย่างถูกต้อง	กองคลัง
๒๕	โครงการอบรมให้ความรู้ ด้านภาษีแก่ผู้ประกอบการ	เพื่อให้ประชาชน ผู้ประกอบการ และผู้เสียภาษี มีความรู้ ความเข้าใจ เรื่องภาษีท้องถิ่น	๑๐๐ คน	-	-	๑๐,๐๐๐	๑๐,๐๐๐	๑๐,๐๐๐		ประชาชน ผู้ประกอบการ และผู้เสียภาษี มีความรู้ความ เข้าใจในเรื่อง ภาษี มากขึ้น	กองคลัง

๕.๓ แผนงานบริหารงานทั่วไป

ที่	โครงการ	วัตถุประสงค์	เป้าหมาย (ผลผลิตของโครงการ)	งบประมาณ					ตัวชี้วัด (KPI)	ผลที่คาดว่าจะได้รับ	หน่วยงาน รับผิดชอบ หลัก
				๒๕๖๖ (บาท)	๒๕๖๗ (บาท)	๒๕๖๘ (บาท)	๒๕๖๙ (บาท)	๒๕๗๐ (บาท)			
๒๖	โครงการบริการจัดเก็บ ภาษีนอกสถานที่	เพื่อเป็นการบริการ แก่ประชาชนและ ติดตามเร่งรัดหนี้	๒๔ ชุมชน	-	-	-	-	-		เทศบาลมี รายได้ เพิ่มขึ้น/ตรง ตามกำหนด	กองคลัง
๒๗	ปรับปรุงและเพิ่ม ประสิทธิภาพการจัดเก็บ รายได้ - โครงการปรับปรุงแผนที่ ภาษีและทะเบียน ทรัพย์สิน	เพื่อส่งเสริมและ ปรับปรุงวิธีการ จัดเก็บ รายได้ให้เป็น ระบบมีประสิทธิภาพ และเป็นธรรมแก่ ประชาชน	ปรับปรุงแผนที่ ภาษีและทะเบียน ทรัพย์สินให้เป็นปัจจุบัน	-	-	๑๐๐,๐๐๐	๑๐๐,๐๐๐	๑๐๐,๐๐๐	๓,๐๐๐ ราย	สามารถนำ แผนที่ ภาษีมาจัดเก็บ ภาษีได้อย่าง ครบถ้วน ถูกต้อง	กองคลัง
๒๘	โครงการประชาสัมพันธ์ ในการเสียภาษี	เพื่อให้เกิดความรู้และ ร่วมมือเสียภาษีให้ ถูกต้อง	๕ ป้าย	-	-	๕,๐๐๐	๕,๐๐๐	๕,๐๐๐		ผู้มีรายได้มา ชำระภาษี ตรงเวลา	กองคลัง

๕.๓ แผนงานบริหารงานทั่วไป

ที่	โครงการ	วัตถุประสงค์	เป้าหมาย (ผลผลิตของ โครงการ)	งบประมาณ					ตัวชี้วัด (KPI)	ผลที่คาดว่าจะ ได้รับ	หน่วยงาน รับผิดชอบ หลัก
				๒๕๖๖ (บาท)	๒๕๖๗ (บาท)	๒๕๖๘ (บาท)	๒๕๖๙ (บาท)	๒๕๗๐ (บาท)			
๒๙	โครงการเปลี่ยน/ ปรับปรุงอัตราค่าภาษี	แต่งตั้งคณะกรรมการ และกำหนดอัตราใหม่	๑ ครั้ง	-	-	๑,๐๐๐	-	-		ประชาชนได้รับ ความเป็นธรรม ในการเสียภาษี	กองคลัง
๓๐	โครงการจัดหาประโยชน์ ในทรัพย์สินของเทศบาล	เพื่อกำหนดอัตรา ค่าตอบแทน หลักเกณฑ์ การใช้ประโยชน์จาก ทรัพย์สินของเทศบาล	๒๐ คน	-	-	๑,๐๐๐	-	-		มีอัตราค่า ตอ บแทนในทรัพย์สิน ที่ชัดเจน เป็นธรรม	กองคลัง
๓๑	โครงการประชาคม คณะกรรมการจัดซื้อ - จัดจ้าง	เพื่อเปิดโอกาสให้ ประชาชนมีส่วนร่วมใน การบริหารงานด้าน พัสดุทุกขั้นตอน	๑๕๐ คน	-	-	๒๐,๐๐๐	๒๐,๐๐๐	๒๐,๐๐๐		ได้ร่วมตรวจสอบ การดำเนินงาน ของเทศบาล	กองคลัง
รวม	๓๑ โครงการ		-	๒,๒๗๕,๐๐๐	๑,๙๗๕,๐๐๐	๓,๙๒๗,๐๐๐	๑,๖๑๕,๐๐๐	๑,๖๑๕,๐๐๐			

๕.๔ แผนงาน สร้างความเข้มแข็งแก่ชุมชน

ที่	โครงการ	วัตถุประสงค์	เป้าหมาย (ผลผลิตของโครงการ)	งบประมาณ					ตัวชี้วัด (KPI)	ผลที่คาดว่าจะ ได้รับ	หน่วยงาน รับผิดชอบ หลัก
				๒๕๖๖ (บาท)	๒๕๖๗ (บาท)	๒๕๖๘ (บาท)	๒๕๖๙ (บาท)	๒๕๗๐ (บาท)			
๑	โครงการเทศบาลเยี่ยม ชุมชน	เพื่อสร้างจิตสำนึกการมีส่วนร่วมในการอยู่ ร่วมกันในสังคมแบบเอื้อ อาทร	-	๑๐๐,๐๐๐	๑๐๐,๐๐๐	๓๐,๐๐๐	๓๐,๐๐๐	๓๐,๐๐๐	๒๔ ชุมชน	ชุมชนมีความ เข้าใจและร่วมมือ กับเทศบาลมาก ขึ้น	กอง สวัสดิการ สังคม
๒	โครงการแก้ไขปัญหาที่อยู่ อาศัยแก่ประชาชน	เพื่อช่วยเหลือประชาชน ที่ยากไร้ที่ผ่านการ พิจารณาและมีสิทธิ ได้รับการสงเคราะห์ที่ได้มี ที่อยู่อาศัย	-	๔๐๐,๐๐๐	๔๐๐,๐๐๐	๓๐๐,๐๐๐	๓๐๐,๐๐๐	๓๐๐,๐๐๐	๒๔ ชุมชน	ประชาชนมีที่อยู่ อาศัยและมี คุณภาพชีวิตที่ดี ขึ้น	กอง สวัสดิการ สังคม
๓	โครงการสงเคราะห์ ผู้ด้อยโอกาส	เพื่อให้การสนับสนุนและ ช่วยเหลือผู้ด้อยโอกาส และคนไร้ที่พึ่ง ที่ผ่าน การพิจารณาและมีสิทธิ ได้รับการสงเคราะห์	-	๑๐๐,๐๐๐	๑๐๐,๐๐๐	๒๐,๐๐๐	๒๐,๐๐๐	๒๐,๐๐๐	๒๔ ชุมชน	ผู้ด้อยโอกาสและ คนไร้ที่พึ่งได้รับ การช่วยเหลือ และมีคุณภาพ ชีวิตดีขึ้น	กอง สวัสดิการ สังคม

๕.๔ แผนงาน สร้างความเข้มแข็งแก่ชุมชน

ที่	โครงการ	วัตถุประสงค์	เป้าหมาย (ผลผลิตของโครงการ)	งบประมาณ					ตัวชี้วัด (KPI)	ผลที่คาดว่าจะ ได้รับ	หน่วยงาน รับผิดชอบ หลัก
				๒๕๖๖ (บาท)	๒๕๖๗ (บาท)	๒๕๖๘ (บาท)	๒๕๖๙ (บาท)	๒๕๗๐ (บาท)			
๔	โครงการครอบครัวอบอุ่น	เพื่อส่งเสริม ความสัมพันธ์ในสถาบัน ครอบครัวให้เกิดความ เข้มแข็ง	-	๑๐๐,๐๐๐	๑๐๐,๐๐๐	๒๐,๐๐๐	๒๐,๐๐๐	๒๐,๐๐๐	๒๔ ชุมชน	สถาบัน ครอบครัวได้รับ การดูแลและเกิด ความสัมพันธ์ที่ ดูแลระหว่าง สมาชิก	กอง สวัสดิการ สังคม
๕	โครงการฟื้นฟูความรู้แก่ คณะกรรมการชุมชนที่ ปรึกษาชุมชนและศึกษาดู งานภายในประเทศ	เพื่อเสริมสร้างและ สนับสนุนให้ คณะกรรมการชุมชนมี ความรู้ความสามารถใน การบริหารงานพัฒนา มากขึ้น	๓๐๐ คน	๔๐๐,๐๐๐	๔๐๐,๐๐๐	๓๐๐,๐๐๐	๓๐๐,๐๐๐	๓๐๐,๐๐๐	๓๐๐ คน	๙๐ % ของ จำนวนชุมชนเข้า ร่วมกิจกรรม และนำความรู้ที่ ได้รับไปพัฒนา ชุมชนของตนเอง	กอง สวัสดิการ สังคม
๖	โครงการประชุมเชิง ปฏิบัติการคณะกรรมการ ชุมชนและที่ปรึกษาชุมชน	เพื่อเสริมสร้างความ เข้มแข็งให้กับ คณะกรรมการชุมชน เผยแพร่ข้อมูลข่าวสาร ของเทศบาลให้กับ ประชาชนได้ทราบ	๓๐๐ คน	๒๕๐,๐๐๐	๒๕๐,๐๐๐	๑๐๐,๐๐๐	๑๐๐,๐๐๐	๑๐๐,๐๐๐	๓๐๐ คน	คณะกรรมการ ชุมชนมีส่วนร่วม ในการพัฒนา ท้องถิ่น	กอง สวัสดิการ สังคม

๕.๔ แผนงาน สร้างความเข้มแข็งแก่ชุมชน

ที่	โครงการ	วัตถุประสงค์	เป้าหมาย (ผลผลิตของโครงการ)	งบประมาณ					ตัวชี้วัด (KPI)	ผลที่คาดว่าจะ ได้รับ	หน่วยงาน รับผิดชอบ หลัก
				๒๕๖๖ (บาท)	๒๕๖๗ (บาท)	๒๕๖๘ (บาท)	๒๕๖๙ (บาท)	๒๕๗๐ (บาท)			
๗	โครงการส่งเสริมและสนับสนุนการจัดทำแผนชุมชน	เพื่อส่งเสริมและสนับสนุนให้ชุมชนเข้าใจและตระหนักถึงความสำคัญในการจัดทำแผนชุมชนพึ่งตนเองเพื่อเสริมสร้างความเข้มแข็งให้กับชุมชน	๒๔ ชุมชน	๑๐๐,๐๐๐	๑๐๐,๐๐๐	๕๐,๐๐๐	๕๐,๐๐๐	๕๐,๐๐๐	๒๔ ชุมชน	ประชาชนมีส่วนร่วมในการตัดสินใจพัฒนาชุมชนของตนเอง	กองสวัสดิการสังคม
๘	โครงการพัฒนาศักยภาพเครือข่ายการดำเนินงานสตรี เด็กและเยาวชน	เพื่อเสริมสร้างและสนับสนุนให้เครือข่ายสตรี เด็ก และเยาวชน มีความสามารถในการบริหารงานพัฒนาทั้งด้านสังคม และเศรษฐกิจ	๓๐ คน	๕๐,๐๐๐	๕๐,๐๐๐	๔๐,๐๐๐	๔๐,๐๐๐	๔๐,๐๐๐	๓๐ คน	เครือข่าย สตรี เด็กและเยาวชน ได้รับการพัฒนาศักยภาพ	กองสวัสดิการสังคม

๕.๔ แผนงาน สร้างความเข้มแข็งแก่ชุมชน

ที่	โครงการ	วัตถุประสงค์	เป้าหมาย (ผลผลิตของโครงการ)	งบประมาณ					ตัวชี้วัด (KPI)	ผลที่คาดว่าจะ ได้รับ	หน่วยงาน รับผิดชอบ หลัก
				๒๕๖๖ (บาท)	๒๕๖๗ (บาท)	๒๕๖๘ (บาท)	๒๕๖๙ (บาท)	๒๕๗๐ (บาท)			
๙	โครงการสำรวจและจัดทำแผนที่ชุมชน	เพื่อส่งเสริมและสนับสนุนให้ชุมชนเข้าใจและตระหนักถึงความสำคัญในการจัดทำแผนที่ชุมชน	๒๔ ชุมชน	-	-	๖๐,๐๐๐	-	-	๒๔ ชุมชน	๒๔ ชุมชน มีแผนที่ชุมชน	กอง สวัสดิการ สังคม
๑๐	โครงการชุมชนน่าอยู่	เพื่อสนับสนุนให้ชุมชนเข้าใจและตระหนักถึงความสำคัญในการพัฒนาชุมชนให้น่าอยู่	๑ ชุมชน	-	-	๑๐๐,๐๐๐	-	-	๑ ชุมชน	มีชุมชนต้นแบบในการพัฒนา	กอง สวัสดิการ สังคม
๑๑	โครงการสำรวจและจัดทำคู่มือประจำบ้าน	เพื่อสำรวจข้อมูลของครัวเรือนในเขตเทศบาล	คู่มือประจำบ้านของครัวเรือนในเขตเทศบาล	-	-	๑๐๐,๐๐๐	-	-	๒๔ ชุมชน	ชุมชนและเทศบาลมีข้อมูลในการพัฒนาคุณภาพชีวิตแก่ประชาชน	กอง สวัสดิการ สังคม

๕.๔ แผนงานสร้างความเข้มแข็งของชุมชน

ที่	โครงการ	วัตถุประสงค์	เป้าหมาย (ผลผลิตของ โครงการ)	งบประมาณและที่มา					ตัวชี้วัด (KPI)	ผลที่คาดว่าจะ ได้รับ	หน่วยงานที่ รับผิดชอบหลัก
				๒๕๖๖ (บาท)	๒๕๖๗ (บาท)	๒๕๖๘ (บาท)	๒๕๖๙ (บาท)	๒๕๗๐ (บาท)			
๑๒	โครงการส่งเสริมและสนับสนุนประชาธิปไตยในชุมชน	เพื่อสนับสนุนและส่งเสริมกระบวนการทางประชาธิปไตยให้แก่ประชาชนในชุมชน	๒๔ ชุมชน	๕,๐๐๐	๕,๐๐๐	๕,๐๐๐	๕,๐๐๐	๕,๐๐๐	๒๔ ชุมชน	ประชาชนได้ร่วมกัน ส่งเสริมสนับสนุนกระบวนการทางประชาธิปไตย	กองสวัสดิการสังคม
๑๓	โครงการพัฒนางานสาธารณสุขมูลฐานชุมชน	เพื่อพัฒนาระบบบริการสาธารณสุขมูลฐาน	๒๔ ชุมชน	๑๘๐,๐๐๐	๑๘๐,๐๐๐	๑๘๐,๐๐๐	๑๘๐,๐๐๐	๑๘๐,๐๐๐	๒๔ ชุมชน	ประชาชนได้รับการดูแลและการบริการด้านสุขภาพอนามัยเบื้องต้น	กองสาธารณสุขฯ
๑๔	โครงการพัฒนาศักยภาพแกนนำสุขภาพชุมชนเทศบาลตำบลเขาย้อย	เพื่อเสริมสร้างและสนับสนุนให้ประชาชนมีส่วนร่วมในการพัฒนางานสาธารณสุขท้องถิ่นร่วมกับภาครัฐ ตามระบอบประชาธิปไตย	๑๕๐ คน	๒๐๐,๐๐๐	๒๐๐,๐๐๐	๒๐๐,๐๐๐	๒๐๐,๐๐๐	๒๐๐,๐๐๐	๑๕๐ คน	ประชาชนได้รับการดูแลด้านสาธารณสุขทั่วถึง	กองสาธารณสุขฯ
รวม	๑๔ โครงการ			๑,๘๘๐,๐๐๐	๑,๘๘๐,๐๐๐	๑,๕๐๕,๐๐๐	๑,๒๔๐,๐๐๐	๑,๒๔๐,๐๐๐			

**รายละเอียดโครงการพัฒนา
แผนพัฒนาท้องถิ่น (พ.ศ. ๒๕๖๑ - ๒๕๖๕)
เทศบาลตำบลเขาย้อย**

- ก. ยุทธศาสตร์จังหวัดที่ ๒ การส่งเสริมความมั่นคง ความสงบเรียบร้อยและสังคมคุณภาพที่พึ่งตนเองได้ด้วยศาสตร์พระราชา
- ข. ยุทธศาสตร์การพัฒนาขององค์กรปกครองส่วนท้องถิ่นในเขตจังหวัด ยุทธศาสตร์การพัฒนาด้านการจัดระเบียบชุมชน สังคม และการรักษาความสงบเรียบร้อย
๖. ยุทธศาสตร์การพัฒนาด้านความปลอดภัยในชีวิตและทรัพย์สิน
- ๖.๑ แผนงานการรักษาความสงบภายใน

ที่	โครงการ	วัตถุประสงค์	เป้าหมาย (ผลผลิตของโครงการ)	งบประมาณ					ตัวชี้วัด (KPI)	ผลที่คาดว่าจะได้รับ	หน่วยงาน รับผิดชอบหลัก
				๒๕๖๖ (บาท)	๒๕๖๗ (บาท)	๒๕๖๘ (บาท)	๒๕๖๙ (บาท)	๒๕๗๐ (บาท)			
๑	โครงการฝึกอบรมทบทวน อปพร.และทัศนศึกษาดูงาน	เพื่อเพิ่ม ประสิทธิภาพ ในการ ปฏิบัติงานของ อปพร.	ฝึกอบรมและทบทวน อปพร. ๕๐ คน	๕๐,๐๐๐	-	-	-	-	๕๐ คน	ประชาชน ได้รับการ คุ้มครอง	งาน ป้องกันฯ
๒	โครงการฝึกอบรม อปพร. เทศบาลตำบลเขาย้อย	เพื่อเพิ่ม ประสิทธิภาพ ในการ ปฏิบัติงาน ป้องกันและ บรรเทาสา ธารณภัยของ เทศบาล	จัดฝึกอบรม อปพร. (รายใหม่) จำนวน ๔๐ คน	๒๐๐,๐๐๐	-	-	-	-	๔๐ คน	งานป้องกัน บรรเทาสา ธารณภัยมี ประสิทธิภาพ	งาน ป้องกันฯ

๖.๑ แผนงานการรักษาความสงบภายใน

ที่	โครงการ	วัตถุประสงค์	เป้าหมาย (ผลผลิตของโครงการ)	งบประมาณ					ตัวชี้วัด (KPI)	ผลที่คาดว่าจะได้รับ	หน่วยงาน รับผิดชอบ หลัก
				๒๕๖๖ (บาท)	๒๕๖๗ (บาท)	๒๕๖๘ (บาท)	๒๕๖๙ (บาท)	๒๕๗๐ (บาท)			
๓	โครงการเพิ่มประสิทธิภาพในการป้องกันและระงับอัคคีภัยให้กับพนักงานดับเพลิง เจ้าหน้าที่	เพื่อให้พนักงานดับเพลิง เจ้าหน้าที่ปฏิบัติงานได้อย่างมีประสิทธิภาพ	จัดฝึกอบรมเจ้าหน้าที่	-	-	๓๐,๐๐๐	๓๐,๐๐๐	๓๐,๐๐๐	๑๒๐ คน	ทำให้การปฏิบัติงานมีประสิทธิภาพมากยิ่งขึ้น	งานป้องกันฯ
๔	โครงการฝึกอบรมให้ความรู้การป้องกันและระงับอัคคีภัยเบื้องต้น แก่ประชาชน	เพื่อให้ประชาชนมีความรู้เบื้องต้นในการป้องกันและระงับอัคคีภัยด้วยตนเอง	๒๔ ชุมชน	-	-	๕๐,๐๐๐	-	-	๒๔ ชุมชน	ประชาชนมีความปลอดภัยในชีวิตและทรัพย์สินมากขึ้น	งานป้องกันฯ
๕	โครงการก่อสร้างอาคารป้องกันและบรรเทาสาธารณภัย	- เพื่อเพิ่มประสิทธิภาพในการปฏิบัติงานและบริการประชาชน - มีอาคารจอดรถดับเพลิง และเก็บอุปกรณ์เครื่องมือดับเพลิง	อาคาร คสล. ชั้นเดียว ขนาด ๒๐.๐๐ x ๒๐.๐๐ เมตร พร้อมอาคารประกอบเป็นสำนักงาน ขนาด ๖.๐๐ x ๑๕.๐๐ เมตร มีพื้นที่ใช้สอยไม่น้อยกว่า ๔๙๐ ตารางเมตร	-	-	๓,๐๐๐,๐๐๐	-	-	๑ หลัง	สามารถปฏิบัติงานได้อย่างมีประสิทธิภาพ ยานพาหนะและเครื่องมืออยู่ในสภาพพร้อมใช้งาน	งานป้องกันฯ

๖.๑ แผนงานการรักษาความสงบภายใน

ที่	โครงการ	วัตถุประสงค์	เป้าหมาย (ผลผลิตของโครงการ)	งบประมาณ					ตัวชี้วัด (KPI)	ผลที่คาดว่าจะ ได้รับ	หน่วยงาน รับผิดชอบ หลัก
				๒๕๖๑ (บาท)	๒๕๖๒ (บาท)	๒๕๖๓ (บาท)	๒๕๖๔ (บาท)	๒๕๖๕ (บาท)			
๖	โครงการรณรงค์รักษาความ สะอาดเรียบร้อย	ร้านค้า หาบเร่ แผงลอย ในเขตเทศบาล	ประชาสัมพันธ์รณรงค์ รักษาความสะอาด เรียบร้อย ตรวจสอบ ร้านค้า	๑๐,๐๐๐	๑๐,๐๐๐	๑๐,๐๐๐	๑๐,๐๐๐	๑๐,๐๐๐		ร้านค้า หาบเร่ แผงลอยในเขต เทศบาลมีความ สะอาดเป็น ระเบียบเรียบร้อย มากขึ้น	งานเทศกิจ
๗	โครงการตรวจแนะนำ ผู้ประกอบการค้า หาบเร่ แผงลอย	ร้านค้า หาบเร่ แผงลอย ในเขตเทศบาล	ประชาสัมพันธ์รณรงค์ รักษาความสะอาด เรียบร้อย ตรวจสอบ ร้านค้า	๑๐,๐๐๐	๑๐,๐๐๐	๑๐,๐๐๐	๑๐,๐๐๐	๑๐,๐๐๐		ร้านค้า หาบเร่ แผงลอยในเขต เทศบาลมีความ สะอาดเป็น ระเบียบเรียบร้อย มากขึ้น	งานเทศกิจ
๘	โครงการติดตั้งเครื่องหมาย จราจร	เพื่อใช้เตือน และป้องกันการ เกิด อันตราย ตาม จุดเสี่ยงต่างๆ	ติดตั้งกระจกโค้ง เครื่องหมายจราจร ตามจุดเสี่ยง จุดอันตราย จำนวน ๘๐ ชุด	-	-	๓๐๐,๐๐๐	-	-		ป้องกันการเกิด อันตราย ตามจุดเสี่ยง ต่างๆ	สำนักปลัด
๙	ติดตั้งป้ายเตือนวัสดุ อลูมิเนียมเคลือบสีสะท้อน แสงพร้อมเสาเหล็กอาบ สังกะสี	เพื่อใช้เตือน และป้องกันการ เกิด อันตราย	๓๐ ชุด	-	๑๔๗,๐๐๐	๑๔๗,๐๐๐	-	-		ป้องกันการเกิด อันตราย	สำนักปลัด

๖.๑ แผนงานการรักษาความสงบภายใน

ที่	โครงการ	วัตถุประสงค์	เป้าหมาย (ผลผลิตของโครงการ)	งบประมาณ					ตัวชี้วัด (KPI)	ผลที่คาดว่าจะ ได้รับ	หน่วยงาน รับผิดชอบ หลัก
				๒๕๖๑ (บาท)	๒๕๖๒ (บาท)	๒๕๖๓ (บาท)	๒๕๖๔ (บาท)	๒๕๖๕ (บาท)			
๑๐	ส่งเสริม สนับสนุน เพื่องาน กิจการจราจร	เพื่อใช้สำหรับ งานกิจการ จราจร ด้านความ ปลอดภัยใน การจราจร	วัสดุ อุปกรณ์ ที่ใช้ ในการจราจร ตาม ความต้องการของ สภ.เขาย้อย	-	๔๐๐,๐๐๐	๔๐๐,๐๐๐	๔๐๐,๐๐๐	๔๐๐,๐๐๐		ใช้ในงานกิจการ จราจร	สำนักปลัด
รวม	๑๐ โครงการ			๒๗๐,๐๐๐	๕๖๗,๐๐๐	๓,๙๔๗,๐๐๐	๔๕๐,๐๐๐	๔๕๐,๐๐๐			

รายละเอียดโครงการพัฒนา
แผนพัฒนาท้องถิ่น (พ.ศ. ๒๕๖๑ - ๒๕๖๕)
เทศบาลตำบลเขาย้อย

ก. ยุทธศาสตร์จังหวัดที่ ๒ การส่งเสริมความมั่นคง ความสงบเรียบร้อยและสังคมคุณภาพที่พึ่งตนเองได้ด้วยศาสตร์พระราชา

ข. ยุทธศาสตร์การพัฒนาขององค์กรปกครองส่วนท้องถิ่นในเขตจังหวัด ยุทธศาสตร์การพัฒนาด้านการจัดระเบียบชุมชน สังคม และการรักษาความสงบเรียบร้อย

๖. ยุทธศาสตร์การพัฒนาด้านความปลอดภัยในชีวิตและทรัพย์สิน

๖.๒ แผนงานบริหารงานทั่วไป

ที่	โครงการ	วัตถุประสงค์	เป้าหมาย (ผลผลิตของโครงการ)	งบประมาณ					ตัวชี้วัด (KPI)	ผลที่คาดว่าจะ ได้รับ	หน่วยงาน รับผิดชอบ หลัก
				๒๕๖๑ (บาท)	๒๕๖๒ (บาท)	๒๕๖๓ (บาท)	๒๕๖๔ (บาท)	๒๕๖๕ (บาท)			
๑	โครงการการศึกษาเพื่อต่อต้านยาเสพติดในเด็กนักเรียน (โครงการ -D.A.R.E.)	นักเรียนมีความรู้เกี่ยวกับการป้องกันยาเสพติดอย่างถูกต้อง	อบรมให้ความรู้แก่นักเรียนตรวจหาสารเสพติด	๔๐,๐๐๐	๔๐,๐๐๐	๔๐,๐๐๐	๔๐,๐๐๐	๔๐,๐๐๐	๑ โครงการ	ลดปัญหายาเสพติดในสถานศึกษา	ทต.เขาย้อย สภ.เขาย้อย
๒	โครงการรณรงค์ลดละเลิกอบายมุข	เพื่อสนับสนุนการรณรงค์ลดละเลิกอบายมุข	จัดฝึกอบรม และมอบเกียรติบัตรแก่นักเรียน	๑๐,๐๐๐	๑๐,๐๐๐	๑๐,๐๐๐	๑๐,๐๐๐	๑๐,๐๐๐	๑ ครั้ง	ประชาชนและเยาวชนในเขตเทศบาลลดละเลิกอบายมุข	ทต.เขาย้อย

๖.๒ แผนงานบริหารงานทั่วไป

ที่	โครงการ	วัตถุประสงค์	เป้าหมาย (ผลผลิตของโครงการ)	งบประมาณ					ตัวชี้วัด (KPI)	ผลที่คาดว่าจะ ได้รับ	หน่วยงาน รับผิดชอบ หลัก
				๒๕๖๑ (บาท)	๒๕๖๒ (บาท)	๒๕๖๓ (บาท)	๒๕๖๔ (บาท)	๒๕๖๕ (บาท)			
๓	การให้บริการข้อมูลแรงงานต่างด้าว	เพื่อให้บริการข้อมูลแรงงานต่างด้าวในเขตเทศบาลมีความถูกต้องชัดเจน	ให้บริการข้อมูลแรงงานต่างด้าวในเขตเทศบาลมีความถูกต้องชัดเจน	๑๐,๐๐๐	๑๐,๐๐๐	๑๐,๐๐๐	๑๐,๐๐๐	๑๐,๐๐๐	๑ ครั้ง	การให้บริการข้อมูลแรงงานต่างด้าวในเขตเทศบาลมีความชัดเจนถูกต้อง	งานทะเบียนฯ
๔	โครงการตรวจสอบตาม พ.ร.บ. ทะเบียนราษฎร	เพื่อเป็นข้อมูลพื้นฐานในการดำเนินงานของส่วนราชการ	ออกตรวจสอบจำนวนแรงงานต่างด้าวที่เข้าพักอาศัยในเขตเทศบาล	๑๐,๐๐๐	๑๐,๐๐๐	๑๐,๐๐๐	๑๐,๐๐๐	๑๐,๐๐๐	๑ ครั้ง	ควบคุมแรงงานต่างด้าวให้เป็นไปตามกฎหมาย	งานทะเบียนฯ/ กองคลัง
รวม	๔ โครงการ			๗๐,๐๐๐	๗๐,๐๐๐	๗๐,๐๐๐	๗๐,๐๐๐	๗๐,๐๐๐			

๖.๓ แผนงานสร้างความเข้มแข็งของชุมชน

ที่	โครงการ	วัตถุประสงค์	เป้าหมาย (ผลผลิตของโครงการ)	งบประมาณและที่มา					ตัวชี้วัด (KPI)	ผลที่คาดว่าจะ ได้รับ	หน่วยงานที่ รับผิดชอบหลัก
				๒๕๖๑ (บาท)	๒๕๖๒ (บาท)	๒๕๖๓ (บาท)	๒๕๖๔ (บาท)	๒๕๖๕ (บาท)			
๑.	โครงการให้ความรู้ด้านสุขภาพอนามัยแก่แรงงานต่างด้าว	เพื่อควบคุมโรคติดต่อจากแรงงานต่างด้าว	แรงงานต่างด้าวในเขตเทศบาล	๑๐,๐๐๐	๑๐,๐๐๐	๑๐,๐๐๐	๑๐,๐๐๐	๑๐,๐๐๐	แรงงานต่างด้าวในเขตเทศบาล	อัตราป่วยโรคติดต่อจากแรงงานต่างด้าวลดลง	กองสาธารณสุขฯ
รวม	๑ โครงการ			๑๐,๐๐๐	๑๐,๐๐๐	๑๐,๐๐๐	๑๐,๐๐๐	๑๐,๐๐๐			

. บัญชีโครงการพัฒนาท้องถิ่น

รายละเอียดโครงการพัฒนา
แผนพัฒนาท้องถิ่น (พ.ศ. ๒๕๖๑ - ๒๕๖๕)
สำหรับ โครงการที่เกี่วข้องกับขององค์กรปกครองส่วนท้องถิ่น
เทศบาลตำบลเขาย้อย

- ก. ยุทธศาสตร์จังหวัดที่ ๑ การพัฒนาความมั่นคงด้านเศรษฐกิจจากรากฐานการท่องเที่ยว การค้า การบริการและการเกษตรแบบครบวงจร
- ข. ยุทธศาสตร์การพัฒนาของ อปท. ในเขตจังหวัด ยุทธศาสตร์ การพัฒนาด้านโครงสร้างพื้นฐาน
๑. ยุทธศาสตร์ การพัฒนาด้านโครงสร้างพื้นฐานและการวางผังเมือง
- ๑.๑ แผนงาน อุตสาหกรรมและการโยธา

ที่	โครงการ	วัตถุประสงค์	เป้าหมาย (ผลผลิตของ โครงการ)	งบประมาณ					ตัวชี้วัด (KPI)	ผลที่คาดว่าจะได้รับ	หน่วยงานที่ รับผิดชอบ
				๒๕๖๑ (บาท)	๒๕๖๒ (บาท)	๒๕๖๓ (บาท)	๒๕๖๔ (บาท)	๒๕๖๕ (บาท)			
๑	ก่อสร้างถนน คสล. เลียบคลองประตู (ฝั่งตะวันออก) จากศาลาหนองบัวถึง ถนน คสล. เดิม หมู่ ๓ ตำบลบางเค็ม	เพื่อให้ประชาชนได้รับความสะดวกในการสัญจรไปมา	คิดเป็นพื้นที่ คสล. ไม่น้อยกว่า ๕,๐๘๐ ตารางเมตร พร้อมรองพื้นทางหินคลุกบดอัดแน่น	-	-	๓,๘๐๖,๐๐๐	-	-	๑ เส้น	ประชาชนได้รับความสะดวกในการสัญจร	กองช่าง
๒	ก่อสร้างถนน คสล. เลียบคลองประตู (ฝั่งตะวันออก) จากถนน คสล. เดิมจนถึงสะพานเสาหกต้น หมู่ ๖ ตำบลบางเค็ม	เพื่อให้ประชาชนได้รับความสะดวกในการสัญจรไปมา	คิดเป็นพื้นที่ คสล. ไม่น้อยกว่า ๕,๔๖๕ ตารางเมตร พร้อมรองพื้นทางหินคลุกบดอัดแน่น	-	-	๔,๐๙๕,๐๐๐	-	-	๑ เส้น	ประชาชนได้รับความสะดวกในการสัญจร	กองช่าง

๑.๑ แผนงาน อุตสาหกรรมและการโยธา

ที่	โครงการ	วัตถุประสงค์	เป้าหมาย (ผลผลิตของ โครงการ)	งบประมาณ					ตัวชี้วัด (KPI)	ผลที่คาดว่าจะ ได้รับ	หน่วยงานที่ รับผิดชอบ
				๒๕๖๑ (บาท)	๒๕๖๒ (บาท)	๒๕๖๓ (บาท)	๒๕๖๔ (บาท)	๒๕๖๕ (บาท)			
๓	ก่อสร้างท่อเหลี่ยมระบายน้ำ คสล. พร้อมฝาเปิด ปิด ทุก ระยะ ๑๐.๐๐ เมตร จาก ทางเข้าวัดโพธิ์ ถึง ถนนเพชร เกษม หมู่ ๒ ตำบลบางเค็ม	เพื่อให้การระบาย น้ำสะดวกยิ่งขึ้น	ยาวประมาณ ๙๔๐.๐๐ เมตร	-	-	๓,๗๗๖,๐๐๐	-	-	๑ แห่ง	ป้องกันน้ำ ท่วมซ้ำ	กองช่าง
๔	ก่อสร้างเรียงหินยาแนวลำ ห้วยหลวง จากถนนเดิมคลอง ชลประทาน - ถนนเพชรเกษม (เขาย้อยบ้านบนพัฒนา) หมู่ ๒ ตำบลเขาย้อย	ป้องกันน้ำเซาะตลิ่ง พังทลาย	(ทั้ง ๒ ฝั่ง) คิดเป็นพื้นที่ ไม่น้อยกว่า ๖,๗๓๐ ตารางเมตร	-	-	๔,๓๖๕,๐๐๐	-	-	๑ แห่ง	ตลิ่งไม่ พังทลาย	กองช่าง
๕	ก่อสร้างเรียงหินยาแนวจาก ศาลาต้นจันทร์ - สะพาน มิตรภาพไทย ลาว (ห้วยแก้ว) หมู่ ๓ ตำบลเขาย้อย	ป้องกันน้ำเซาะตลิ่ง พังทลาย	(ทั้ง ๒ ฝั่ง) คิดเป็นพื้นที่ไม่น้อย กว่า ๕,๕๖๐ ตาราง เมตร	-	-	๓,๗๙๒,๐๐๐	-	-	๑ แห่ง	ตลิ่งไม่ พังทลาย	กองช่าง
๖	ก่อสร้างเรียงหินยาแนวต่อ จากของเดิมไปทางวัดห้วย หลวงทั้งสองฝั่ง (ห้วยหลวง) หมู่ ๓ ตำบลเขาย้อย	ป้องกันน้ำเซาะตลิ่ง พังทลาย	(ทั้ง ๒ ฝั่ง) คิดเป็นพื้นที่ไม่น้อย กว่า ๘,๕๘๔ ตาราง เมตร	-	-	๕,๘๕๕,๐๐๐	-	-	๑ แห่ง	ตลิ่งไม่ พังทลาย	กองช่าง

๑.๑ แผนงาน อุตสาหกรรมและการโยธา

แบบ ผ.๐๒/๑

ที่	โครงการ	วัตถุประสงค์	เป้าหมาย (ผลผลิตของ โครงการ)	งบประมาณ					ตัวชี้วัด (KPI)	ผลที่คาดว่าจะ ได้รับ	หน่วยงานที่ รับผิดชอบ
				๒๕๖๑ (บาท)	๒๕๖๒ (บาท)	๒๕๖๓ (บาท)	๒๕๖๔ (บาท)	๒๕๖๕ (บาท)			
๗	ก่อสร้างผนังกันดินถนนเลียบริม ห้วยหนามพรม พร้อมขยาย ผิวจราจร คสล. และทำการ ติดตั้งราวเหล็กกันตก หมู่ ๑ ตำบลทับคาง	เพื่อป้องกันน้ำเซาะ ตลิ่งพังทลาย และ ป้องกันอุบัติเหตุ ในการสัญจร	คิดเป็นพื้นที่ ไม่น้อย กว่า ๗๙๘ ตาราง เมตร	-	-	๕,๐๐๐,๐๐๐	-	-	๑ แห่ง	ตลิ่งไม่พังทลาย และป้องกันการ เกิดอุบัติเหตุ	กองช่าง
รวม	๗ โครงการ					๓๐,๖๘๙,๐๐๐					

๒. บัญชีโครงการพัฒนาท้องถิ่น

**รายละเอียดโครงการพัฒนา
แผนพัฒนาท้องถิ่น (พ.ศ. ๒๕๖๑ - ๒๕๖๕)
สำหรับ โครงการที่เกินศักยภาพขององค์กรปกครองส่วนท้องถิ่น
เทศบาลตำบลเขาย้อย**

ก. ยุทธศาสตร์จังหวัดที่ ๓ ยุทธศาสตร์ การบริหารจัดการทรัพยากรธรรมชาติ สิ่งแวดล้อม อย่างสมดุลและยั่งยืน

ข. ยุทธศาสตร์การพัฒนาของ อปท. ในเขตจังหวัด ยุทธศาสตร์การพัฒนาด้านการบริหารจัดการและการอนุรักษ์ทรัพยากรธรรมชาติและสิ่งแวดล้อม

๔. ยุทธศาสตร์การพัฒนาด้านการจัดการทรัพยากรธรรมชาติและสิ่งแวดล้อม

๔.๑ แผนงานสาธารณสุข

ที่	โครงการ	วัตถุประสงค์	เป้าหมาย (ผลผลิตของ โครงการ)	งบประมาณ					ตัวชี้วัด (KPI)	ผลที่คาดว่าจะได้รับ	หน่วยงานที่ รับผิดชอบ
				๒๕๖๑ (บาท)	๒๕๖๒ (บาท)	๒๕๖๓ (บาท)	๒๕๖๔ (บาท)	๒๕๖๕ (บาท)			
๑	โครงการศึกษาความเป็นไปได้การจัดการระบบบำบัดน้ำเสีย	เพื่อศึกษาความเป็นไปได้ในการจัดทำระบบบำบัดน้ำเสีย	๑ แห่ง	-	-	๑,๐๐๐,๐๐๐	-	-	๑ แห่ง	ได้แนวทางในการตัดสินใจจัดทำระบบบำบัดน้ำเสีย	กองสาธารณสุข
๒	โครงการจัดหาพื้นที่เพื่อจัดทำระบบบำบัดน้ำเสีย	เพื่อหาพื้นที่ที่มีความเหมาะสมในการจัดทำระบบบำบัดน้ำเสีย	๑ แห่ง	-	-	-	๒๐,๐๐๐,๐๐๐	-	๑ แห่ง	มีพื้นที่ที่มีความเหมาะสมในการจัดทำระบบบำบัดน้ำเสีย	กองสาธารณสุข
๓	โครงการจัดทำระบบบำบัดน้ำเสีย	เพื่อแก้ไขปัญหาหน้าเสียในเขตเทศบาลตำบลเขาย้อย	๑ แห่ง	-	-	-	-	๑๐๐,๐๐๐,๐๐๐	๑ แห่ง	ลดปัญหามลพิษทางน้ำ	กองสาธารณสุข
รวม	๓ โครงการ					๑,๐๐๐,๐๐๐	๒๐,๐๐๐,๐๐๐	๑๐๐,๐๐๐,๐๐๐			

บัญชีครุภัณฑ์
แผนพัฒนาท้องถิ่น (พ.ศ. ๒๕๖๑ - ๒๕๖๕)
เทศบาลตำบลเขาย้อย

ที่	แผนงาน	หมวด	ประเภท	เป้าหมาย (ผลผลิตของครุภัณฑ์)	งบประมาณ					หน่วยงาน รับผิดชอบ หลัก
					๒๕๖๑ (บาท)	๒๕๖๒ (บาท)	๒๕๖๓ (บาท)	๒๕๖๔ (บาท)	๒๕๖๕ (บาท)	
๑	การศาสนา วัฒนธรรม และ นันทนาการ	ค่าครุภัณฑ์ ที่ดิน และสิ่งก่อสร้าง	ครุภัณฑ์ กีฬา	จัดหาเครื่องออกกำลังกาย	๑,๕๐๐,๐๐๐	๒,๐๐๐,๐๐๐	๓,๐๐๐,๐๐๐	๒,๐๐๐,๐๐๐	๒,๐๐๐,๐๐๐	กองการศึกษา
๒	การศาสนา วัฒนธรรม และ นันทนาการ	ค่าครุภัณฑ์ ที่ดิน และสิ่งก่อสร้าง	ครุภัณฑ์ กีฬา	จัดหาเครื่องออกกำลังกาย สำหรับผู้สูงอายุ	-	-	๒,๐๐๐,๐๐๐	๑,๐๐๐,๐๐๐	๑,๐๐๐,๐๐๐	กองการศึกษา
๓	การศาสนา วัฒนธรรม และ นันทนาการ	ค่าครุภัณฑ์ ที่ดิน และสิ่งก่อสร้าง	ครุภัณฑ์อื่น	จัดหาเครื่องเล่นมาตรฐาน	๒,๐๐๐,๐๐๐	๑,๐๐๐,๐๐๐	๑,๐๐๐,๐๐๐	๑,๐๐๐,๐๐๐	๑,๐๐๐,๐๐๐	กองการศึกษา
๔	การศาสนา วัฒนธรรม และ นันทนาการ	ค่าครุภัณฑ์ที่ดิน และสิ่งก่อสร้าง	ครุภัณฑ์ ยานพาหนะและ ขนส่ง	จัดซื้อรถราง ขนาด ๒๐ ที่นั่ง ๑ คัน	-	-	-	๓๕๐,๐๐๐	-	กองการศึกษา
					๓,๕๐๐,๐๐๐	๓,๐๐๐,๐๐๐	๖,๐๐๐,๐๐๐	๔,๓๕๐,๐๐๐	๔,๐๐๐,๐๐๐	

ที่	แผนงาน	หมวด	ประเภท	เป้าหมาย	งบประมาณและที่มา					หน่วยงานที่ รับผิดชอบหลัก
					๒๕๖๑ (บาท)	๒๕๖๒ (บาท)	๒๕๖๓ (บาท)	๒๕๖๔ (บาท)	๒๕๖๕ (บาท)	
๕	เคหะและชุมชน	ค่าครุภัณฑ์ ที่ดิน และสิ่งก่อสร้าง	ครุภัณฑ์ ยานพาหนะ และขนส่ง	จัดซื้อรถบรรทุกขยะมูลฝอยแบบอัด ท้าย ชนิด ๖ ล้อ ขนาดความจุไม่ น้อยกว่า ๖ ลบ.ม. จำนวน ๑ คัน	-	-	-	๒,๕๐๐,๐๐๐	-	กองสาธารณสุขฯ
๖	เคหะและชุมชน	ค่าครุภัณฑ์ ที่ดิน และสิ่งก่อสร้าง	ครุภัณฑ์ งานบ้านงานครัว	จัดซื้อที่รองรับขยะอันตรายชุมชน ขนาดกว้างไม่น้อยกว่า ๙๘ ซม. ยาวไม่น้อยกว่า ๕๐ ซม. สูงไม่น้อย กว่า ๑๕๖ ซม. โครงทำจากเหล็ก กล่อง จำนวน ๖ ชุด	-	-	๗๕,๐๐๐	-	-	กองสาธารณสุขฯ
๗	สาธารณสุข	ค่าครุภัณฑ์ ที่ดิน และสิ่งก่อสร้าง	ครุภัณฑ์ การเกษตร	จัดซื้อเครื่องพ่นหมอกควันชนิด สะพายไหล่ จำนวน ๑ เครื่อง	-	-	-	๘๐,๐๐๐	-	กองสาธารณสุขฯ
๘	เคหะและชุมชน	ค่าครุภัณฑ์ ที่ดิน และสิ่งก่อสร้าง	ครุภัณฑ์ การเกษตร	จัดซื้อเครื่องสูบน้ำ แบบหอยโข่ง เครื่องยนต์เบนซิน สูบน้ำได้ ๑,๐๐๐ ลิตร / นาที ขนาดไม่น้อยกว่า ๕ แรงม้า จำนวน ๑ เครื่อง	-	-	๙,๑๐๐	-	-	กองสาธารณสุขฯ

ที่	แผนงาน	หมวด	ประเภท	เป้าหมาย	งบประมาณและที่มา					หน่วยงานที่ รับผิดชอบหลัก
					๒๕๖๑ (บาท)	๒๕๖๒ (บาท)	๒๕๖๓(บาท)	๒๕๖๔ (บาท)	๒๕๖๕ (บาท)	
๙	เคหะและชุมชน	ค่าครุภัณฑ์ ที่ดิน และสิ่งก่อสร้าง	ครุภัณฑ์ ก่อสร้าง	จัดซื้อรถชุดตีนตะขาบ ขนาด ๑๕๐ แรงม้า จำนวน ๑ คัน	-	-	๔,๕๐๐,๐๐๐	-	-	กองสาธารณสุขฯ
๑๐	เคหะและชุมชน	ค่าครุภัณฑ์ที่ดินและ สิ่งก่อสร้าง	ครุภัณฑ์อื่น	จัดซื้อชุดเทอร์ลเลอร์ดูดสิ่ง โสโครกและล้างทำความสะอาด ส้วมที่ระบายน้ำ	-	-	๖,๕๐๐,๐๐๐	-	-	กองสาธารณสุขฯ
๑๑	สาธารณสุข	ค่าครุภัณฑ์ ที่ดิน และสิ่งก่อสร้าง	ครุภัณฑ์ ยานพาหนะและ ขนส่ง	จัดซื้อเรือไฟเบอร์กลาส ขนาด ยาว ๓ ม. พร้อมไม้พาย พลาสติก จำนวน ๑ ลำ	-	-	๑๐,๐๐๐	-	-	กองสาธารณสุขฯ
๑๒	สาธารณสุข	ค่าครุภัณฑ์ที่ดินและ สิ่งก่อสร้าง	ครุภัณฑ์ วิทยาศาสตร์	จัดซื้อเครื่องตรวจวัดออกซิเจน ละลายน้ำ (DO) จำนวน ๑ เครื่อง	-	-	๔๕,๐๐๐	-	-	กองสาธารณสุขฯ
๑๓	สาธารณสุข	ค่าครุภัณฑ์ที่ดินและ สิ่งก่อสร้าง	ครุภัณฑ์อื่น	ซ่อมแซมบำรุงรักษาครุภัณฑ์ ตามปกติ ที่มีวงเงินเกิน ๕,๐๐๐ บาท	๔๙๐,๐๐๐	๔๙๐,๐๐๐	๔๙๐,๐๐๐	๔๙๐,๐๐๐	๔๙๐,๐๐๐	กองสาธารณสุขฯ
๑๔	สาธารณสุข	ค่าครุภัณฑ์ที่ดินและ สิ่งก่อสร้าง	ครุภัณฑ์ การเกษตร	ซ่อมแซมบำรุงรักษาครุภัณฑ์ ตามปกติ ที่มีวงเงินเกิน ๕,๐๐๐ บาท	๙๕,๐๐๐	๙๕,๐๐๐	๙๕,๐๐๐	๙๕,๐๐๐	๙๕,๐๐๐	กองสาธารณสุขฯ
					๕๘๕,๐๐๐	๕๘๕,๐๐๐	๑๑,๗๒๔,๐๐๐	๓,๑๖๕,๐๐๐	๕๘๕,๐๐๐	

ที่	แผนงาน	หมวด	ประเภท	เป้าหมาย	งบประมาณและที่มา					หน่วยงานที่ รับผิดชอบหลัก
					๒๕๖๑ (บาท)	๒๕๖๒ (บาท)	๒๕๖๓ (บาท)	๒๕๖๔ (บาท)	๒๕๖๕ (บาท)	
๑๕	สังคมสงเคราะห์	ค่าครุภัณฑ์ ที่ดิน และสิ่งก่อสร้าง	ครุภัณฑ์ ยานพาหนะและขนส่ง	รถบรรทุกดีเซล ขนาด ๑ ตัน แบบดับเบิลแคบ	-	-	๘๑๔,๐๐๐	-	-	กองสวัสดิการสังคม
๑๖	สังคมสงเคราะห์	ค่าครุภัณฑ์ ที่ดิน และสิ่งก่อสร้าง	ครุภัณฑ์อื่น	ซ่อมแซมบำรุงรักษาครุภัณฑ์ (รายจ่ายเพื่อให้สามารถใช้งานได้ ตามปกติที่มีวงเงินเกิน ๕,๐๐๐ บาท)	๑๐,๐๐๐	๑๐,๐๐๐	๕๐,๐๐๐	๕๐,๐๐๐	๕๐,๐๐๐	กองสวัสดิการสังคม
					๑๐,๐๐๐	๑๐,๐๐๐	๘๖๔,๐๐๐	๕๐,๐๐๐	๕๐,๐๐๐	

ที่	แผนงาน	หมวด	ประเภท	เป้าหมาย (ผลผลิตของครุภัณฑ์)	งบประมาณ					หน่วยงานที่ รับผิดชอบ
					๒๕๖๑ (บาท)	๒๕๖๒ (บาท)	๒๕๖๓ (บาท)	๒๕๖๔ (บาท)	๒๕๖๕ (บาท)	
๑๗	แผนงานเคหะและ ชุมชน	ค่าครุภัณฑ์ที่ดิน และสิ่งก่อสร้าง	ครุภัณฑ์ คอมพิวเตอร์	เครื่องคอมพิวเตอร์สำหรับงาน ประมวลผล แบบที่ ๒ * (ขนาดจอไม่น้อยกว่า ๑๙ นิ้ว) พร้อมอุปกรณ์ครบ จำนวน ๑ เครื่อง (รายละเอียด ตามราคากลางและ คุณลักษณะพื้นฐานครุภัณฑ์ คอมพิวเตอร์ ฉบับเดือนมีนาคม ปี ๒๕๖๒)	-	-	๓๐,๐๐๐	-	-	กองช่าง
๑๘	แผนงานเคหะและ ชุมชน	ค่าครุภัณฑ์ที่ดิน และสิ่งก่อสร้าง	ครุภัณฑ์ คอมพิวเตอร์	เครื่องคอมพิวเตอร์แม่ข่าย แบบที่ ๒ จำนวน ๑ เครื่อง (รายละเอียดตามราคากลาง และคุณลักษณะพื้นฐาน ครุภัณฑ์คอมพิวเตอร์ ฉบับ เดือนมีนาคม ปี ๒๕๖๒)	-	-	๓๕๐,๐๐๐	-	-	กองช่าง
๑๙	เคหะและชุมชน	ค่าครุภัณฑ์ที่ดิน และสิ่งก่อสร้าง	ครุภัณฑ์ คอมพิวเตอร์	สแกนเนอร์ สำหรับงานเก็บ เอกสารระดับศูนย์บริการ แบบที่ ๓ จำนวน ๑ เครื่อง (รายละเอียดตามราคากลาง และคุณลักษณะพื้นฐาน ครุภัณฑ์คอมพิวเตอร์ ฉบับ เดือนมีนาคม ปี ๒๕๖๒)	-	-	๓๖,๐๐๐	-	-	กองช่าง

ที่	แผนงาน	หมวด	ประเภท	เป้าหมาย (ผลผลิตของครุภัณฑ์)	งบประมาณ					หน่วยงานที่ รับผิดชอบ หลัก
					๒๕๖๑ (บาท)	๒๕๖๒ (บาท)	๒๕๖๓ (บาท)	๒๕๖๔ (บาท)	๒๕๖๕ (บาท)	
๒๐	แผนงานเคหะและ ชุมชน	ค่าครุภัณฑ์ที่ดิน และสิ่งก่อสร้าง	ครุภัณฑ์ คอมพิวเตอร์	จอแสดงภาพขนาดไม่น้อยกว่า ๒๑.๕ นิ้ว จำนวน ๑ เครื่อง (รายละเอียดตามราคากลาง และคุณลักษณะพื้นฐาน ครุภัณฑ์คอมพิวเตอร์ ฉบับ เดือนมีนาคม ปี ๒๕๖๒)	-	-	๔,๐๐๐	-	-	กองช่าง
๒๑	แผนงานเคหะและ ชุมชน	ค่าครุภัณฑ์ที่ดิน และสิ่งก่อสร้าง	ครุภัณฑ์ คอมพิวเตอร์	เครื่องสำรองไฟ ขนาด ๘๐๐ VA	-	-	๒,๕๐๐	-	-	กองช่าง
๒๒	เคหะและชุมชน	ค่าครุภัณฑ์ที่ดิน และสิ่งก่อสร้าง	ครุภัณฑ์ ยานพาหนะและ ขนส่ง	รถบรรทุกเศษสวะ ชนิด ๖ ล้อ พร้อมระบบยกเทและ โกยเศษสวะ จำนวน ๒ คัน	-	-	๕,๕๐๐,๐๐๐	-	-	กองช่าง
๒๓	เคหะและชุมชน	ค่าครุภัณฑ์ที่ดิน และสิ่งก่อสร้าง	ครุภัณฑ์ ก่อสร้าง	รถบดล้อหน้าเหล็กล้อหลังยาง ขนาด ๒.๖ ตัน จำนวน ๑ คัน (ราคาตามท้องตลาด)	-	-	๒,๘๐๐,๐๐๐	-	-	กองช่าง
๒๔	เคหะและชุมชน	ค่าครุภัณฑ์ที่ดิน และสิ่งก่อสร้าง	ครุภัณฑ์ ก่อสร้าง	รถบดล้อเหล็กคู่ ขนาด ๒.๘ ตัน จำนวน ๑ คัน (ราคาตามท้องตลาด)	-	-	๒,๙๐๐,๐๐๐	-	-	กองช่าง
๒๕	เคหะและชุมชน	ค่าครุภัณฑ์ที่ดิน และสิ่งก่อสร้าง	ครุภัณฑ์ โรงงาน	เครื่องตัดเหล็กไฟเบอร์ ขนาด ๑๔ นิ้ว จำนวน ๑ เครื่อง	-	-	๗,๐๐๐	-	-	กองช่าง

ที่	แผนงาน	หมวด	ประเภท	เป้าหมาย (ผลผลิตของครุภัณฑ์)	งบประมาณ					หน่วยงานที่ รับผิดชอบหลัก
					๒๕๖๑ (บาท)	๒๕๖๒ (บาท)	๒๕๖๓ (บาท)	๒๕๖๔ (บาท)	๒๕๖๕ (บาท)	
๒๖	เคหะและชุมชน	ค่าครุภัณฑ์ที่ดิน และสิ่งก่อสร้าง	ครุภัณฑ์ โรงงาน	เครื่องตัดต่อลูมิเนียม ขนาด ๑๐ นิ้ว จำนวน ๑ เครื่อง	-	-	๘,๐๐๐	-	-	กองช่าง
๒๗	เคหะและชุมชน	ค่าครุภัณฑ์ที่ดิน และสิ่งก่อสร้าง	ครุภัณฑ์ วิทยาศาสตร์และ การแพทย์	ท่อออกซิเจน (ถังออกซิเจน) ขนาด ๖ คิว จำนวน ๑ ถัง	-	-	๕,๕๐๐	-	-	กองช่าง
๒๘	เคหะและชุมชน	ครุภัณฑ์ที่ดิน และสิ่งก่อสร้าง	ค่าบำรุงรักษาและ ซ่อมแซม ค่าบำรุงรักษาและ ปรับปรุงครุภัณฑ์ ขนาดใหญ่	- รถขุดดินตีนตะขาบ หมายเลขทะเบียน ตค ๓๓๑ เพชรบุรี - รถขุดดินตีนตะขาบ หมายเลขทะเบียน ตค ๑๗๗๗ เพชรบุรี - รถขุดดินตีนตะขาบ หมายเลขทะเบียน ตค ๑๖๐๓ เพชรบุรี	-	-	๕๐๐,๐๐๐	๕๐๐,๐๐๐	-	กองช่าง

ที่	แผนงาน	หมวด	ประเภท	เป้าหมาย (ผลผลิตของครุภัณฑ์)	งบประมาณ					หน่วยงานที่ รับผิดชอบหลัก
					๒๕๖๑ (บาท)	๒๕๖๒ (บาท)	๒๕๖๓ (บาท)	๒๕๖๔ (บาท)	๒๕๖๕ (บาท)	
	- ต่อ-			<ul style="list-style-type: none"> - รถบรรทุกหกล้อ หมายเลขทะเบียน ๘๑ - ๑๔๓๕ - รถบรรทุกสี่ล้อ หมายเลขทะเบียน บต ๙๑๖๙ เพชรบุรี - รถบรรทุกสี่ล้อ หมายเลขทะเบียน บบ ๕๖๗๑ เพชรบุรี - รถบรรทุกสี่ล้อ หมายเลขทะเบียน กค ๓๒๕๑ เพชรบุรี 						

ที่	แผนงาน	หมวด	ประเภท	เป้าหมาย (ผลผลิตของครุภัณฑ์)	งบประมาณ					หน่วยงานที่ รับผิดชอบหลัก
					๒๕๖๑ (บาท)	๒๕๖๒ (บาท)	๒๕๖๓ (บาท)	๒๕๖๔ (บาท)	๒๕๖๕ (บาท)	
๒๙	เคหะและชุมชน	ครุภัณฑ์ที่ดิน และสิ่งก่อสร้าง	ค่าบำรุงรักษาและ ซ่อมแซม ค่าบำรุงรักษาและ ปรับปรุงครุภัณฑ์ ขนาดใหญ่	- รถบรรทุกหกล้อติดตั้งเครน กระเช้า หมายเลขทะเบียน ๘๑ - ๓๙๒๔ - รถบรรทุกหกล้อติดตั้งเครน กระเช้า หมายเลขทะเบียน ๘๑ - ๕๖๒๒ - รถบรรทุกหกล้อ หมายเลขทะเบียน ๘๑ - ๕๒๙๑ - รถแทรกเตอร์ หมายเลขทะเบียน ตค ๑๓๘๐	-	-	๕๐๐,๐๐๐	๕๐๐,๐๐๐	-	กองช่าง
๓๐	เคหะและชุมชน	ครุภัณฑ์ที่ดิน และสิ่งก่อสร้าง	ค่าบำรุงรักษาและ ซ่อมแซม ค่าบำรุงรักษาและ ปรับปรุงครุภัณฑ์ ขนาดใหญ่	- ซ่อมเครื่องยนต์และเปลี่ยน อะไหล่พร้อมอุปกรณ์ ฯลฯ รถตักหน้าขุดหลัง หมายเลข ทะเบียน ตค ๑๑๒ เพชรบุรี	-	-	๕๐๐,๐๐๐	-	-	
					-	-	๑๓,๑๔๓,๐๐๐	๓,๙๐๐,๐๐๐	-	

ที่	แผนงาน	หมวด	ประเภท	เป้าหมาย (ผลผลิตของครุภัณฑ์)	งบประมาณ					หน่วยงานที่ รับผิดชอบ
					๒๕๖๑ (บาท)	๒๕๖๒ (บาท)	๒๕๖๓ (บาท)	๒๕๖๔ (บาท)	๒๕๖๕ (บาท)	
๓๑	บริหารงานทั่วไป	ค่าครุภัณฑ์ที่ดิน และสิ่งก่อสร้าง	ครุภัณฑ์ ไฟฟ้าและวิทยุ	จัดซื้อเครื่องขยายเสียง ขนาด ๕๕๐ วัตต์ จำนวน ๖ เครื่อง	-	-	๑๑๐,๐๐๐	-	-	สำนักปลัด
๓๒	บริหารงานทั่วไป	ค่าครุภัณฑ์ที่ดิน และสิ่งก่อสร้าง	ครุภัณฑ์ ไฟฟ้าและวิทยุ	จัดซื้อลำโพงเสียงตามสาย ฮอรั่น ขนาด ๑๕ นิ้ว จำนวน ๖ ตัว	-	-	๑๖,๐๐๐	-	-	สำนักปลัด
๓๓	บริหารงานทั่วไป	ค่าครุภัณฑ์ที่ดิน และสิ่งก่อสร้าง	ครุภัณฑ์ คอมพิวเตอร์	จัดซื้ออุปกรณ์อ่านบัตรแบบ เอนกประสงค์ (Smart Card Reader) จำนวน ๔ เครื่อง (รายละเอียดตามราคากลาง และคุณลักษณะพื้นฐาน ครุภัณฑ์คอมพิวเตอร์ ฉบับ เดือนมีนาคม ปี ๒๕๖๒)	-	-	๒,๘๐๐	-	-	สำนักปลัด
๓๔	การรักษาความสงบ ภายใน	ค่าครุภัณฑ์ที่ดิน และสิ่งก่อสร้าง	ครุภัณฑ์เครื่อง ดับเพลิง	จัดซื้อรถดับเพลิงพร้อม กระเช้ากู้ภัย ชนิด ๖ ล้อ จำนวน ๑ คัน	-	-	๘,๕๐๐,๐๐๐	-	-	สำนักปลัด
๓๕	บริหารงานทั่วไป	ค่าครุภัณฑ์ที่ดิน และสิ่งก่อสร้าง	ครุภัณฑ์อื่น	ซ่อมแซม บำรุงรักษาครุภัณฑ์ (รายจ่ายเพื่อให้สามารถใช้งาน ได้ตามปกติที่มีวงเงินเกิน ๕,๐๐๐ บาท)	-	๒๐๐,๐๐๐	๒๐๐,๐๐๐	๒๐๐,๐๐๐	๒๐๐,๐๐๐	สำนักปลัด

ที่	แผนงาน	หมวด	ประเภท	เป้าหมาย (ผลผลิตของครุภัณฑ์)	งบประมาณ					หน่วยงาน รับผิดชอบ หลัก
					๒๕๖๑ (บาท)	๒๕๖๒ (บาท)	๒๕๖๓ (บาท)	๒๕๖๔ (บาท)	๒๕๖๕ (บาท)	
๓๖	การรักษาความสงบ ภายใน	ค่าครุภัณฑ์ที่ดิน และสิ่งก่อสร้าง	ครุภัณฑ์อื่น	ซ่อมแซม บำรุงรักษาครุภัณฑ์ (รายจ่ายเพื่อให้สามารถใช้งานได้ ตามปกติที่มีวงเงินเกิน ๕,๐๐๐ บาท)	-	๒๐๐,๐๐๐	๒๐๐,๐๐๐	๒๐๐,๐๐๐	๒๐๐,๐๐๐	สำนักปลัด
๓๗	บริหารทั่วไป	ค่าครุภัณฑ์ที่ดิน และสิ่งก่อสร้าง	ครุภัณฑ์ คอมพิวเตอร์	- ชุดโปรแกรมระบบปฏิบัติการ สำหรับเครื่องคอมพิวเตอร์ และเครื่องคอมพิวเตอร์โน้ตบุ๊ก แบบสิทธิการใช้งานประเภท ติดตั้งมาจากโรงงาน (OEM) ที่มีลิขสิทธิ์ถูกต้องตามกฎหมาย จำนวน ๑ ชุด	-	-	๓,๘๐๐	-	-	กองคลัง
๓๘	บริหารทั่วไป	ค่าครุภัณฑ์ที่ดิน และสิ่งก่อสร้าง	ครุภัณฑ์ สำนักงาน	- เครื่องโทรสาร แบบใช้กระดาษ ธรรมดา จำนวน ๑ เครื่อง ๑) หมายถึงเครื่อง Facsimile หรือโทรภาพ ๒) ความเร็วในการส่งเอกสาร ไม่เกินกว่า ๖ วินาทีต่อแผ่น ๓) ขนาดที่กำหนดเป็นขนาด ส่งเอกสารขั้นต่ำ	-	-	๑๘,๐๐๐	-	-	กองคลัง
					-	๔๐๐,๐๐๐	๙,๔๕๑,๐๐๐	๔๐๐,๐๐๐	๔๐๐,๐๐๐	
รวม	๓๘ โครงการ				๔,๐๙๕,๐๐๐	๓,๙๙๕,๐๐๐	๔๐,๗๘๒,๐๐๐	๑๑,๘๖๕,๐๐๐	๕,๐๓๕,๐๐๐	

ส่วนที่ ๔

การติดตามและประเมินผล

๔.๑ การติดตามและประเมินผลยุทธศาสตร์ขององค์กรปกครองส่วนท้องถิ่นในเขตจังหวัด

ตามพระราชบัญญัติกำหนดแผนและขั้นตอนการกระจายอำนาจให้แก่องค์กรปกครองส่วนท้องถิ่น พ.ศ. ๒๕๔๒ ได้กำหนดให้องค์กรปกครองส่วนท้องถิ่น มีอำนาจและหน้าที่ในการจัดทำแผนพัฒนาท้องถิ่นของตนเอง โดยในการจัดทำแผนพัฒนาขององค์กรปกครองส่วนท้องถิ่นนั้น จะต้องดำเนินการตามระเบียบกระทรวงมหาดไทย ว่าด้วยการจัดทำแผนพัฒนาขององค์กรปกครองส่วนท้องถิ่น พ.ศ. ๒๕๔๘ และที่แก้ไขเพิ่มเติมถึง (ฉบับที่ ๓) พ.ศ. ๒๕๖๑ ทั้งนี้ แผนพัฒนาท้องถิ่นจะต้องสอดคล้องกับแผนพัฒนาจังหวัด ยุทธศาสตร์การพัฒนาขององค์กรปกครองส่วนท้องถิ่นในเขตจังหวัด แผนพัฒนาอำเภอ แผนพัฒนาตำบล แผนพัฒนาหมู่บ้านหรือแผนชุมชน อันมีลักษณะเป็นการกำหนดรายละเอียดแผนงาน ดังนั้น จึงต้องมีการกำหนดยุทธศาสตร์การพัฒนาขององค์กรปกครองส่วนท้องถิ่นในเขตจังหวัดขึ้น ตามกระบวนการพิจารณาจากประชาคมท้องถิ่นระดับจังหวัด ร่วมกับคณะกรรมการพัฒนาองค์การบริหารส่วนจังหวัด คณะกรรมการประสานแผนพัฒนาท้องถิ่นระดับจังหวัด ผู้แทนองค์กรปกครองส่วนท้องถิ่นในเขตจังหวัด ร่วมกันจัดทำ ทบทวน หรือเปลี่ยนแปลงยุทธศาสตร์การพัฒนาขององค์กรปกครองส่วนท้องถิ่นในเขตจังหวัด เพื่อให้การจัดทำแผนพัฒนาขององค์กรปกครองส่วนท้องถิ่นเกิดประสิทธิภาพ ประสิทธิผล โดยนำยุทธศาสตร์การพัฒนาขององค์กรปกครองส่วนท้องถิ่นในเขตจังหวัดไปใช้เป็นแนวทางในการจัดทำแผนพัฒนาท้องถิ่นของตนเองได้ต่อไป และเพื่อให้สามารถบูรณาการกับแผนพัฒนาจังหวัด แผนปฏิบัติการประจำปีของจังหวัดและตอบสนองความต้องการของประชาชนอันจะนำไปสู่การจัดทำงบประมาณ ที่มีประสิทธิภาพในท้องถิ่นได้อย่างแท้จริง เป็นเครื่องมือในการพัฒนาท้องถิ่นให้เข้มแข็ง เกิดประโยชน์สูงสุดต่อประชาชนในท้องถิ่น

ดังนั้น องค์กรปกครองส่วนท้องถิ่น จึงต้องกำหนดยุทธศาสตร์การพัฒนาขององค์กรปกครองส่วนท้องถิ่นให้สอดคล้องยุทธศาสตร์การพัฒนาขององค์กรปกครองส่วนท้องถิ่นในเขตจังหวัด เพื่อนำไปสู่การบูรณาการร่วมกัน ให้เกิดความสอดคล้องกับแผนพัฒนาจังหวัด สามารถเชื่อมโยงไปสู่แผนพัฒนากลุ่มจังหวัด แผนพัฒนาภาค แผนพัฒนาเศรษฐกิจและสังคมแห่งชาติ ฉบับที่ ๑๒ แผนยุทธศาสตร์ชาติ ๒๐ ปี ไทยแลนด์ ๔.๐ และในการจัดทำแผนพัฒนาท้องถิ่น (พ.ศ. ๒๕๖๑ – ๒๕๖๕) จะต้องมีการติดตามและติดตามและประเมินผลยุทธศาสตร์เพื่อความสอดคล้องแผนพัฒนาท้องถิ่นขององค์กรปกครองส่วนท้องถิ่น ตามระเบียบกระทรวงมหาดไทย ว่าด้วยการจัดทำแผนขององค์กรปกครองส่วนท้องถิ่น พ.ศ. ๒๕๔๘ และที่แก้ไขเพิ่มเติมถึง (ฉบับที่ ๓) พ.ศ. ๒๕๖๑ โดยคณะกรรมการติดตามและประเมินผลแผนพัฒนาท้องถิ่น จะต้องดำเนินการให้คะแนนตามเกณฑ์ที่กำหนดไว้ ซึ่งเป็นส่วนหนึ่งของการติดตามและประเมินผลแผนพัฒนา โดยดำเนินการให้แล้วเสร็จภายในหกสิบวัน นับแต่วันที่ประกาศใช้งบประมาณรายจ่าย รายละเอียดแนวทางการพิจารณาตามหนังสือกระทรวงมหาดไทย ด่วนที่สุด ที่ มท ๐๘๑๐.๓/ว ๒๙๓๑ ลงวันที่ ๑๕ พฤษภาคม ๒๕๖๒ เรื่อง ชักซ้อมแนวทางการทบทวนแผนพัฒนาท้องถิ่น (พ.ศ. ๒๕๖๑ – ๒๕๖๕) ขององค์กรปกครองส่วนท้องถิ่น ดังนี้

**แนวทางการพิจารณาการติดตามและประเมินผลยุทธศาสตร์
เพื่อความสอดคล้องแผนพัฒนาท้องถิ่นขององค์กรปกครองส่วนท้องถิ่น**

ประเด็นการพิจารณา	คะแนน
๑. ข้อมูลสภาพทั่วไปและข้อมูลพื้นฐานขององค์กรปกครองส่วนท้องถิ่น	๒๐
๒. การวิเคราะห์สภาพการณ์และศักยภาพ	๒๐
๓. ยุทธศาสตร์ประกอบด้วย	๖๐
๓.๑ ยุทธศาสตร์ขององค์กรปกครองส่วนท้องถิ่น	(๑๐)
๓.๒ ยุทธศาสตร์ขององค์กรปกครองส่วนท้องถิ่นในเขตจังหวัด	(๑๐)
๓.๓ ยุทธศาสตร์จังหวัด	(๑๐)
๓.๔ วิสัยทัศน์	(๕)
๓.๕ กลยุทธ์	(๕)
๓.๖ เป้าประสงค์ของแต่ละประเด็นกลยุทธ์	(๕)
๓.๗ จุดยืนทางยุทธศาสตร์	(๕)
๓.๘ แผนงาน	(๕)
๓.๙ ความเชื่อมโยงของยุทธศาสตร์ในภาพรวม	(๕)
รวมคะแนน	๑๐๐

๔.๒ การติดตามและประเมินผลโครงการขององค์กรปกครองส่วนท้องถิ่น

ในการจัดทำแผนพัฒนาท้องถิ่น (พ.ศ. ๒๕๖๑ - ๒๕๖๕) ขององค์กรปกครองส่วนท้องถิ่น จะต้องมีการติดตามและประเมินผลโครงการขององค์กรปกครองส่วนท้องถิ่นเพื่อความสอดคล้องแผนพัฒนาท้องถิ่น ตามระเบียบกระทรวงมหาดไทย ว่าด้วยการจัดทำแผนขององค์กรปกครองส่วนท้องถิ่น พ.ศ. ๒๕๔๘ และที่แก้ไขเพิ่มเติมถึง (ฉบับที่ ๓) พ.ศ. ๒๕๖๑ โดยคณะกรรมการติดตามและประเมินผลแผนพัฒนาท้องถิ่น จะต้องดำเนินการให้คะแนนตามเกณฑ์ที่กำหนดไว้ ซึ่งเป็นส่วนหนึ่งของการติดตามและประเมินผลแผนพัฒนา โดยดำเนินการให้แล้วเสร็จภายในหกสิบวัน นับแต่วันที่ประกาศใช้งบประมาณรายจ่าย รายละเอียดแนวทางการพิจารณาตามหนังสือกระทรวงมหาดไทย ด่วนที่สุด ที่ มท ๐๘๑๐.๓/ว ๒๙๓๑ ลงวันที่ ๑๕ พฤษภาคม ๒๕๖๒ เรื่อง ชักซ้อมแนวทางการทบทวนแผนพัฒนาท้องถิ่น (พ.ศ. ๒๕๖๑ - ๒๕๖๕) ขององค์กรปกครองส่วนท้องถิ่น ดังนี้

แนวทางการพิจารณาการติดตามและประเมินผลโครงการ เพื่อความสอดคล้องแผนพัฒนาท้องถิ่น (พ.ศ. ๒๕๖๑ - ๒๕๖๕) ขององค์กรปกครองส่วนท้องถิ่น

ประเด็นการพิจารณา	คะแนน
๑. การสรุปสถานการณ์การพิจารณา	๑๐
๒. การประเมินผลการนำแผนพัฒนาท้องถิ่นสี่ปีไปปฏิบัติในเชิงปริมาณ	๑๐
๓. การประเมินผลการนำแผนพัฒนาท้องถิ่นสี่ปีไปปฏิบัติในเชิงคุณภาพ	๑๐
๔. แผนงานและยุทธศาสตร์การพิจารณา	๑๐
๕. โครงการพัฒนา ประกอบด้วย	๖๐
๕.๑ ความชัดเจนของชื่อโครงการ	(๕)
๕.๒ กำหนดวัตถุประสงค์สอดคล้องกับโครงการ	(๕)
๕.๓ เป้าหมาย (ผลผลิตของโครงการ) มีความชัดเจนนำไปสู่การตั้งงบประมาณได้ถูกต้อง	(๕)
๕.๔ โครงการมีความสอดคล้องกับแผนยุทธศาสตร์ชาติ ๒๐ ปี	(๕)
๕.๕ เป้าหมาย (ผลผลิตของโครงการ) มีความสอดคล้องกับแผนพัฒนาเศรษฐกิจและสังคมแห่งชาติ	(๕)
๕.๖ โครงการมีความสอดคล้องกับ Thailand ๔.๐	(๕)
๕.๗ โครงการสอดคล้องกับยุทธศาสตร์จังหวัด	(๕)
๕.๘ โครงการแก้ไขปัญหาความยากจนหรือการเสริมสร้างให้ประเทศชาติมั่งคั่ง มั่งคั่ง ยั่งยืน ภายใต้หลักปรัชญา	(๕)
๕.๙ งบประมาณ มีความสอดคล้องกับเป้าหมาย (ผลผลิตของโครงการ)	(๕)
๕.๑๐ มีการประมาณการราคาถูกต้องตามหลักวิธีการงบประมาณ	(๕)
๕.๑๑ มีการกำหนดตัวชี้วัด (KPI) และสอดคล้องกับวัตถุประสงค์และผลคาดว่าจะได้รับ	(๕)
๕.๑๒ ผลที่คาดว่าจะได้รับ สอดคล้องกับวัตถุประสงค์	(๕)
รวมคะแนน	๑๐๐

๔.๓ สรุปผลการพัฒนาท้องถิ่นในภาพรวม

ในการจัดทำแผนพัฒนาท้องถิ่น (พ.ศ. ๒๕๖๑ – ๒๕๖๕) ขององค์กรปกครองส่วนท้องถิ่น ก็เพื่อใช้เป็นเครื่องมือในการพัฒนา เป็นแนวทางในการบริหารพัฒนาท้องถิ่นให้บรรลุตามวัตถุประสงค์และเป้าหมาย เกิดประสิทธิภาพประสิทธิผลสูงสุดในการแก้ไขปัญหาให้กับประชาชน ก่อให้เกิดประโยชน์และสามารถตอบสนองความต้องการพัฒนาของประชาชน โดยพิจารณาบรรจุโครงการในงบประมาณรายจ่ายประจำปี งบประมาณรายจ่ายเพิ่มเติม และงบประมาณจากเงินสะสม โดยจะต้องมีการติดตามและประเมินผลแผนพัฒนาตามระเบียบกระทรวงมหาดไทย ว่าด้วยการจัดทำแผนพัฒนาขององค์กรปกครองส่วนท้องถิ่น พ.ศ. ๒๕๔๘ และที่แก้ไขเพิ่มเติมถึง (ฉบับที่ ๓) พ.ศ. ๒๕๖๑ เป็นการสรุปผลในการรวมของท้องถิ่น เป็นการติดตามผลการนำยุทธศาสตร์ขององค์กรปกครองส่วนท้องถิ่น ว่าเกิดผลทั้งในเชิงปริมาณ และเชิงคุณภาพ อย่างไร ซึ่งสามารถวัดผลได้ทั้งเชิงสถิติต่างๆ ตาราง กราฟ และการพรรณนา ดังนี้

(๑) การวัดผลในเชิงปริมาณและเชิงคุณภาพ

(๑.๑) การวัดผลในเชิงปริมาณ (Quantity)

- โดยเครื่องมือที่ใช้ในการติดตามและประเมินผลในเชิงปริมาณ มีดังนี้

การวางแผนพัฒนาท้องถิ่น (พ.ศ. ๒๕๖๑ – ๒๕๖๕)										
ได้กำหนดโครงการที่จะดำเนินการตามแผนพัฒนาท้องถิ่น (พ.ศ. ๒๕๖๑ – ๒๕๖๕)										
ยุทธศาสตร์ อปท. ในเขตจังหวัด	๒๕๖๑		๒๕๖๒		๒๕๖๓		๒๕๖๔		๒๕๖๕	
	จำนวน	งบประมาณ	จำนวน	งบประมาณ	จำนวน	งบประมาณ	จำนวน	งบประมาณ	จำนวน	งบประมาณ
๑. ยุทธศาสตร์การพัฒนาด้าน โครงสร้างพื้นฐานและการวางผังเมือง										
๒. ยุทธศาสตร์การพัฒนาด้านสังคม และคุณภาพชีวิต										
๓. ยุทธศาสตร์การพัฒนาเศรษฐกิจ										
๔. ยุทธศาสตร์การพัฒนาด้านการ จัดการทรัพยากรธรรมชาติและ สิ่งแวดล้อม										
๕. ยุทธศาสตร์การพัฒนาด้าน การเมือง – การบริหาร										
๖. ยุทธศาสตร์การพัฒนาด้านความ ปลอดภัยในชีวิตและทรัพย์สิน										
รวม										

สรุปรายงานผลการดำเนินการ ประจำปีงบประมาณ พ.ศ.						
ลำดับ ที่	รายการ	โครงการ	งบประมาณ	โครงการที่สามารถดำเนินการได้ (..... โครงการ)		
				คิดเป็นร้อยละ ของ แผนพัฒนา ท้องถิ่นสี่ปี	คิดเป็นร้อยละ ของแผนการ ดำเนินงาน	คิดเป็นร้อยละ ของข้อบัญญัติ+ เงินสะสม
๑	บรรจุในแผนพัฒนา ท้องถิ่น					
๒	ตั้งในข้อบัญญัติ งบประมาณ					
๓	จากเงินสะสม					
๔	จัดทำแผนการ ดำเนินงาน - ข้อบัญญัติ = + - เงินสะสม =					
๕	สามารถดำเนินการได้ - ข้อบัญญัติ = + - เงินสะสม =					

(๑.๒) การวัดผลในเชิงคุณภาพ (Quality)

การจัดผลเชิงคุณภาพ ใช้การสำรวจความพึงพอใจในการวัดผลเชิงคุณภาพโดยภาพรวม โดยได้มีการประเมินความพึงพอใจ ซึ่งการประเมินความพึงพอใจทำให้ทราบถึงผลเชิงคุณภาพในการดำเนินงานของเทศบาลในภาพรวม

โดยเครื่องมือที่ใช้ในการประเมินความพึงพอใจ มีดังนี้

แบบที่ ๓/๓ แบบประเมินความพึงพอใจต่อผลการดำเนินงานขององค์กรปกครองส่วนท้องถิ่น

แบบที่ ๓/๔ แบบประเมินความพึงพอใจของผู้รับบริการในงานบริการขององค์กรปกครองส่วนท้องถิ่น (ให้หน่วยงานภายนอกดำเนินการ)

๔.๔ ข้อเสนอแนะในการจัดทำแผนพัฒนาท้องถิ่นในอนาคต

(๑) ผลกระทบนำไปสู่อนาคต

(๑.๑) ปัญหาสาธารณสุขต่างๆ ที่เกิดขึ้นในองค์กรปกครองส่วนท้องถิ่น อันได้แก่ ภัยแล้ง วาตภัย น้ำท่วม อัคคีภัย ที่เกิดขึ้นและส่งผลกระทบต่อประชาชนในพื้นที่ เกิดความเสียหายทั้งชีวิตและทรัพย์สิน แนวทางการแก้ไข คือพิจารณาวางแผนการดำเนินการป้องกัน ก่อนเกิดเหตุ ระหว่างเกิดเหตุ หลังเกิดเหตุ บรรจุแผนงาน โครงการ กิจกรรม การให้ความช่วยเหลือต่างๆ จัดตั้งศูนย์ช่วยเหลือประชาชนขององค์กรปกครองส่วนท้องถิ่น เพื่อสามารถดำเนินการได้ทันทั่วถึง

(๑.๒) ปัญหาโรคระบาดที่เกิดจากคน เกิดจากสัตว์ ที่ส่งผลกระทบต่อชีวิตประชาชน และสัตว์ต่างๆ ในตำบล ซึ่งได้แก่ โรคไข้หวัดใหญ่ ไข้หวัดนก โรคมือ เท้า ปาก ที่เกิดขึ้นกับเด็กๆ โรคพิษสุนัขบ้า แนวทางการแก้ไขปัญหา คือ ฝึกอบรม ประชาสัมพันธ์ ณรงค์การป้องกัน ลงพื้นที่ระงับการเกิดโรคระบาด การทำลาย การรักษา

(๑.๓) ปัญหาประชาชนมีรายได้น้อย การศึกษาต่ำ ประชาชนในตำบลยังมีคนรายได้น้อย มีหนี้สินเยอะ ไม่เพียงพอในการดำรงชีวิต ค่าครองชีพสูง แนวทางการแก้ไขปัญหา ให้ความรู้เกี่ยวกับการประกอบอาชีพ สาธิตการประกอบอาชีพ ช่วยเหลือประชาชนซ่อมแซมบ้านคนจน ผู้มีรายได้น้อย ส่งเสริมด้านการศึกษาโดยการจัดบริการสาธารณสุขด้านการศึกษา การจัดตั้งศูนย์พัฒนาเด็กเล็ก สนับสนุนกิจกรรมต่างๆ ให้กับเด็กนักเรียน จ้างเด็กนักเรียนในช่วงปิดภาคเรียนเพื่อมีรายได้

(๑.๔) ปัญหายาเสพติดในตำบล ในพื้นที่ยังไม่พบว่ามีการค้ายาเสพติด และยังไม่พบรายงานว่ามีผู้ติดยาเสพติด แต่เพื่อเป็นการป้องกัน มีแนวทางการป้องกัน โดยการลงพื้นที่ค้นหา การรณรงค์ป้องกัน การให้ความรู้กับประชาชนได้ทราบถึงโทษของยาเสพติด

(๑.๕) ปัญหาการสัญจรไปมาของประชาชนในตำบล เนื่องจาก ในตำบลด้านโครงสร้างพื้นฐาน เส้นทางคมนาคมบางหมู่บ้านยังเป็น ถนนดิน ถนนลูกรัง ช่วงฤดูฝนถนนลื่น เป็นหลุมเป็นบ่อ เกิดปัญหาในการสัญจรไปมาของประชาชน เสี่ยงต่อการเกิดอุบัติเหตุ การคมนาคมล่าช้า แนวทางการแก้ไขจัดทำแผนงาน โครงการก่อสร้างถนนในเส้นทางสำคัญ พิจารณาเสนอสนับสนุนจากหน่วยงานอื่น

(๒) ข้อสังเกต ข้อเสนอแนะ ผลจากการพัฒนา

(๒.๑) ข้อสังเกต จากการสำรวจข้อมูล การลงพื้นที่ในชุมชน จะเห็นว่าประชาชนยังมีปัญหาที่จะต้องดำเนินการแก้ไขอยู่มาก ดังนี้ ด้านการศึกษา สาธารณสุข ความมั่นคงปลอดภัยในชีวิตและทรัพย์สิน การศาสนา ศิลปวัฒนธรรม ประเพณี กีฬา สถานที่พักผ่อนหย่อนใจ สวัสดิการสังคม การเกษตร เศรษฐกิจ อุตสาหกรรม การพัฒนาอาชีพ เส้นทางคมนาคมขนส่ง/ไฟฟ้า/น้ำประปา/แหล่งน้ำเพื่ออุปโภค – บริโภค ด้านทรัพยากรและสิ่งแวดล้อม ขยะมูลฝอยและสิ่งปฏิกูล จากปัญหาด้านต่างๆ ประชาชนไม่สามารถแก้ไขปัญหาเองได้จึงต้องเสนอให้องค์กรปกครองส่วนท้องถิ่นแก้ไข ทำให้มีการเสนอโครงการเข้ามาเป็นจำนวนมาก ซึ่งงบประมาณขององค์กรปกครองส่วนท้องถิ่นนั้นมีจำกัดไม่เพียงพอต่อการจัดการได้

(๒.๒) ข้อสังเกต การเปลี่ยนแปลง หรือความไม่เสถียรในเรื่องต่อไปนี้จะมียุทธศาสตร์ในการดำเนินการขององค์กรปกครองส่วนท้องถิ่น ต่อไปในอนาคต

- รัฐธรรมนูญฉบับใหม่จะส่งผลกระทบต่อองค์กรปกครองส่วนท้องถิ่นอย่างไร
- แนวโน้มการรวบรวมองค์กรปกครองส่วนท้องถิ่น
- การเพิ่มขึ้น/ลดลง ของการจัดสรรเงินงบประมาณให้องค์กรปกครองส่วนท้องถิ่น

(๒.๓) **ข้อเสนอแนะ** จากข้อสังเกตดังกล่าว มีข้อเสนอแนะในการแก้ไขปัญหาต่างๆ ดังนี้ ปัญหาต่างๆ ที่ถูกเสนอมายังองค์กรปกครองส่วนท้องถิ่น นั้น ควรนำมาพิจารณาจัดลำดับความสำคัญโดยประชาคมท้องถิ่น ซึ่งมีหลายภาคส่วน ประกอบไปด้วย คณะกรรมการพัฒนาขององค์กรปกครองส่วนท้องถิ่น สมาชิกสภาท้องถิ่น ผู้นำหมู่บ้าน ตัวแทนส่วนราชการ รัฐวิสาหกิจ หน่วยงานที่เกี่ยวข้อง ประชาชนทั่วไป ร่วมกันพิจารณาจัดลำดับความสำคัญของโครงการ และพิจารณาบรรจุเข้าแผนพัฒนาท้องถิ่นต่อไป กรณีโครงการที่เกินศักยภาพที่ให้องค์กรปกครองส่วนท้องถิ่นเสนอขอรับการสนับสนุนจากหน่วยงานอื่น

(๒.๓) **ผลจากการพัฒนา** จากการพัฒนาที่ผ่านมาพบว่าองค์กรปกครองส่วนท้องถิ่นได้แก้ไขปัญหให้กับประชาชนได้ในหลายเรื่อง และครอบคลุมทุกด้าน มีผลการประเมินอยู่ในเกณฑ์ที่ดี ประชาชนมีความพึงพอใจ แต่ก็ยังมีปัญหาที่จะต้องแก้ไขต่อไป ไม่ว่าจะเป็นด้านโครงสร้างพื้นฐาน ด้านสิ่งแวดล้อม การพัฒนาคุณภาพชีวิต เป็นต้น
